



# RELATÓRIO FOTOGRÁFICO CANAL BODOCONGO CAMPINA GRANDE / PB



## CONTROLE DE REVISÕES

REV	DATA	MOTIVO	MODIFICAÇÕES	RESPONSÁVEL	APROVAÇÃO
0	30/11/2025	Emissão Inicial	-	Daniel Cobe	Edenilson Bezerra

## PLACAS DA OBRA



## LOCAÇÃO DE CONTAINERS





## SERVIÇOS DE TERRAPLENAGEM (VIAS DO CANAL)

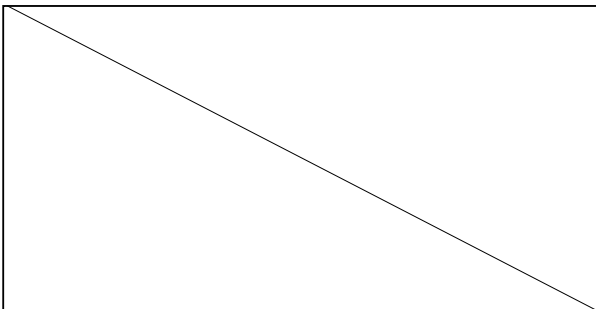



## ATERROS





## ATERROS

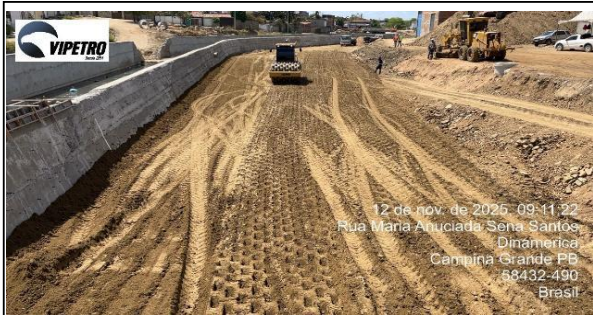



## ATERROS

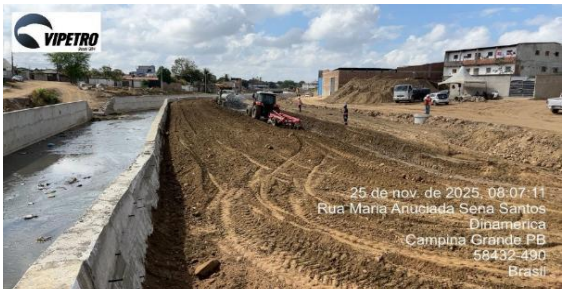



## FÔRMA E CONCRETAGEM DE PISO DO CANAL

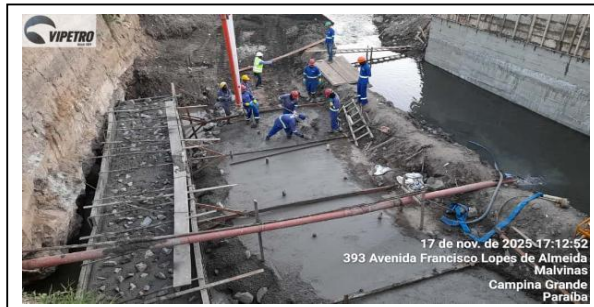
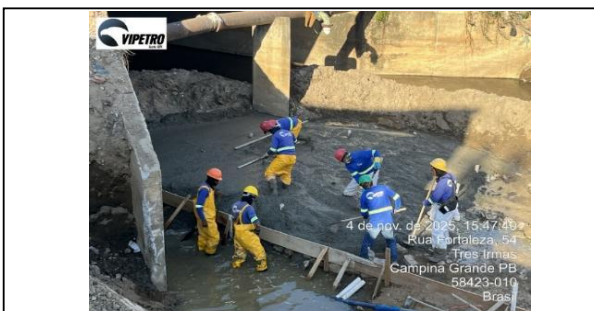

## REVESTIMENTO - REBOCO PAREDES DO CANAL

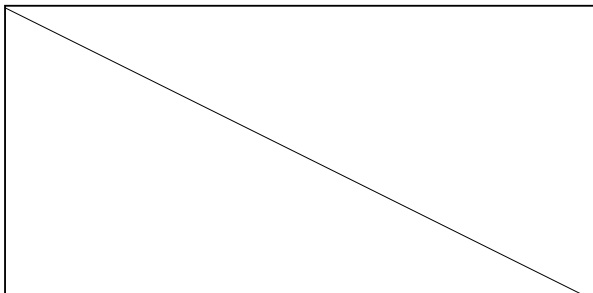



## DEMOLIÇÃO DE CONCRETO ARMADO COM COMPRESSOR E MARTELETE

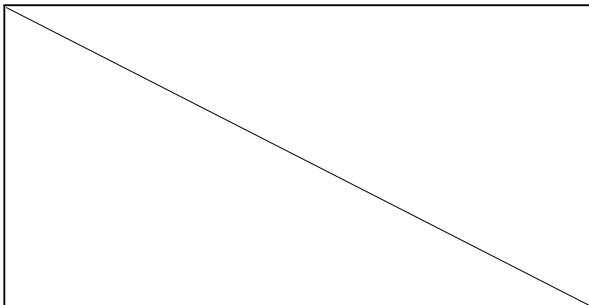



## TUBO DE CONCRETO DIÂMETRO DE 400 MM E 600 MM

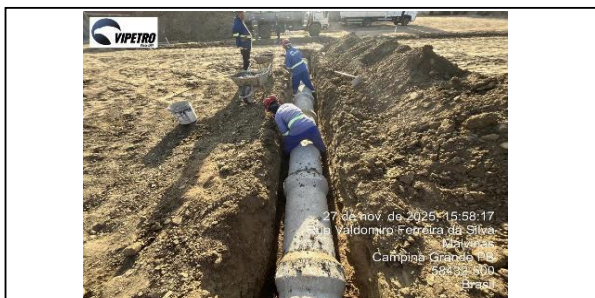
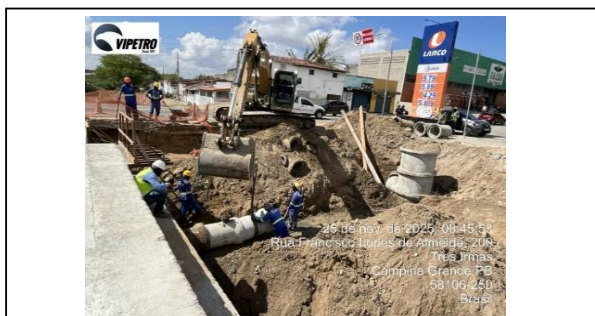



## FORMA E CONCRETAGEM FUNDAÇÕES DA PONTE ROTATÓRIA 02



## FORMA E CONCRETAGEM FUNDAÇÕES DA PONTE ROTATÓRIA 02

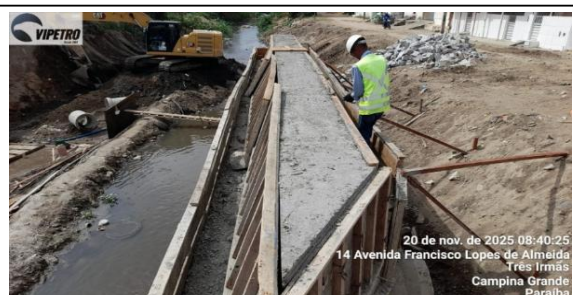



## FÔRMA E CONCRETAGEM DE PAREDE DO CANAL

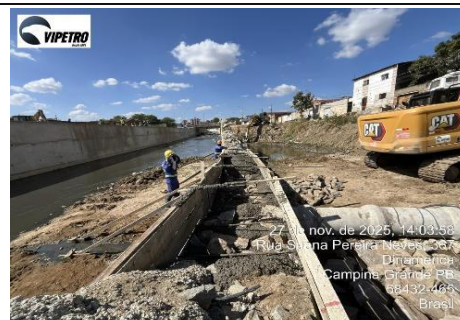



Documento assinado digitalmente

gov.br

EDENILSON PINTO BEZERRA

Data: 05/12/2025 09:36:24-0300

Verifique em <https://validar.iti.gov.br>

PREFEITURA MUNICIPAL DE CAMPINA GRANDE/PB SECRETARIA MUNICIPAL DE OBRAS DE OBRAS OBRA: CANALIZAÇÃO DO RIACHO DE BODOCONGÓ - 2ª ETAPA - TRECHO 03 TRECHO: ESTACA 64/FRANCISCO LOPES DE ALMEIDA PLANILHA ORÇAMENTÁRIA - BOLETIM DE MEDIÇÃO 11										CONTRATO Nº: 2.08.030/2024  EMPRESA CONSTRUTORA: VIPETRO CONSTRUÇÕES E MONTAGENS INDUSTRIAIS LTDA.			<div><div></div><div></div></div>			CONTRATANTE: <b>Prefeitura Municipal de Campina Grande</b> CONTRATADA: <b>VIPETRO CONSTRUÇÕES E MONTANGENS INDUSTRIAIS LTDA</b> LOCAL: <b>Campina Grande PB</b> DATA : <b>30/11/2025</b>										
										BM-11			TRIBUTAÇÃO: LR ( ) LP ( ) SN (X)													
ITEM	CÓDIGO	BASE	DISCRIMINAÇÃO DOS SERVIÇOS	UND.	QUANTIDADES					VALORES (R\$)			ACUMULADO ANTERIOR			REALIZADO NO PERÍODO BM 11 NOVEMBRO 2025			ACUMULADO ATUAL			SALDO CONTRATUAL				
					CONTRATADO	ADITIVO 01	ACRESCIDO	SUPRIMIDO	ADITIVO 02 (VIGENTE)	UNIT.	CONTRATADO	VIGENTE - ADITIVO 02	QUANTIDADES	VALOR UNIT.	TOTAL (R\$)	QUANT	VALOR (R\$)	%	QUANT	VALOR (R\$)	%	QUANT	VALOR (R\$)	%		
SERVIÇOS PRELIMINARES															R\$ 522.054,74	R\$ 242.028,88		R\$ 0,00	R\$ 203.788,24							
SERVIÇOS PRELIMINARES															R\$ 199.206,74	R\$ 118.564,40		R\$ 80.323,76								
1.1	CPU-01	PRÓPRIA	PLACA DE OBRA EM CHAPA DE ACO GALVANIZADO	M²	50,00	18,50			18,50	R\$ 214,62	R\$ 10.731,00	R\$ 3.970,47	18,50	R\$ 214,62	R\$ 3.970,47	-	R\$ 0,00	0,00%	18,50	R\$ 3.970,47	100,00%	0,00	R\$ 0,00	0,00%		
1.2	10775	SINAPI	LOCAÇAO DE CONTAINER 2,30 X 6,00 M, ALT. 2,50 M, COM 1 SANITARIO, PARA ESCRITORIO, COMPLETO, SEM DIVISORIAS INTERNAS (NAO INCLUI MOBILIZACAO/DESMOBILIZACAO)	MÊS	12,00	12,00			12,00	R\$ 1.017,81	R\$ 12.213,72	R\$ 12.213,72	9,00	R\$ 1.017,81	R\$ 9.160,29	2,00	R\$ 2.035,62	16,67%	11,00	R\$ 11.195,91	91,67%	1,00	R\$ 1.017,81	8,33%		
1.3	10776	SINAPI	LOCAÇAO DE CONTAINER 2,30 X 6,00 M, ALT. 2,50 M, PARA ESCRITORIO, SEM DIVISORIAS INTERNAS E SEM SANITARIO (NAO INCLUI MOBILIZACAO/DESMOBILIZACAO) - 05 UNIDADES	MÊS	12,00	60,00			60,00	R\$ 795,03	R\$ 9.540,36	R\$ 47.701,80	44,00	R\$ 795,03	R\$ 34.981,32	10,00	R\$ 7.950,30	16,67%	54,00	R\$ 42.931,62	90,00%	6,00	R\$ 4.770,18	10,00%		
1.4	10777	SINAPI	LOCAÇAO DE CONTAINER 2,30 X 4,30 M, ALT. 2,50 M, PARA SANITARIO, COM 3 BACIAS, 4 CHUVEIROS, 1 LAVATORIO E 1 MICTORIO (NAO INCLUI MOBILIZACAO/DESMOBILIZACAO) 02 UNIDADES	MÊS	12,00	24,00			24,00	R\$ 1.155,35	R\$ 13.864,20	R\$ 27.728,40	15,00	R\$ 1.155,35	R\$ 17.330,25	4,00	R\$ 4.621,40	16,67%	19,00	R\$ 21.951,65	79,17%	5,00	R\$ 5.776,75	20,83%		
1.5	104896	SINAPI	EXECUÇÃO DE REFEITÓRIO EM ALVENARIA, NÃO INCLUSO MOBILIÁRIO E EQUIPAMENTOS	m²	156,09					R\$ 751,77	R\$ 117.343,77	R\$ 0,00	-	R\$ 0,00	R\$ 0,00	-	R\$ 0,00	0,00%	-	R\$ 0,00	0,00%	0,00	R\$ 0,00	0,00%		
1.6	101509	SINAPI	ENTRADA PROVISORIA DE ENERGIA ELETRICA AEREA TRIFASICA SOA EM POSTE DE CONCRETO	UN	1,00	1,00			1,00	R\$ 1.870,31	R\$ 1.870,31	R\$ 1.870,31	1,00	R\$ 1.870,31	R\$ 1.870,31	-	R\$ 0,00	0,00%	1,00	R\$ 1.870,31	100,00%	0,00	R\$ 0,00	0,00%		
1.7	CPU-02	PRÓPRIA	LIGAÇÃO DOMICILIAR DE ÁGUA DN 50MM DO CANTEIRO DE OBRAS	UN	1,00	1,00			1,00	R\$ 40,72	R\$ 40,72	R\$ 40,72	1,00	R\$ 40,72	R\$ 40,72	-	R\$ 0,00	0,00%	1,00	R\$ 40,72	100,00%	0,00	R\$ 0,00	0,00%		
1.8	CPU-03	PRÓPRIA	LIGAÇÃO DOMICILIAR DE ESGOTO TIPO II, DA CASA ATÉ A CAIXA ABRIGO PARA CAVALETE/HIDRÔMETRO PRÉ-MOLDADO DE CONCRETO - FORNECI UNMNETO E INSTALAÇÃO	UN	1,00	1,00			1,00	R\$ 435,77	R\$ 435,77	R\$ 435,77	1,00	R\$ 435,77	R\$ 435,77	-	R\$ 0,00	0,00%	1,00	R\$ 435,77	100,00%	0,00	R\$ 0,00	0,00%		
1.9	95676	SINAPI	KIT CAVALETE PVC COM REGISTRO 3/4" - FORNECIMENTO E INSTALACAO	UN	1,00	1,00			1,00	R\$ 138,53	R\$ 138,53	R\$ 138,53	1,00	R\$ 138,53	R\$ 138,53	-	R\$ 0,00	0,00%	1,00	R\$ 138,53	100,00%	0,00	R\$ 0,00	0,00%		
1.10	97741	SINAPI	KIT CAVALETE PVC COM REGISTRO 3/4" - FORNECIMENTO E INSTALACAO	UN	1,00	1,00			1,00	R\$ 173,96	R\$ 173,96	R\$ 173,96	1,00	R\$ 173,96	R\$ 173,96	-	R\$ 0,00	0,00%	1,00	R\$ 173,96	100,00%	0,00	R\$ 0,00	0,00%		
1.11	95675	SINAPI	HIDROMETRO 5,00M3/H, D=3/4" - FORNECIMENTO E INSTALACAO	UN	1,00	1,00			1,00	R\$ 153,56	R\$ 153,56	R\$ 153,56	1,00	R\$ 153,56	R\$ 153,56	-	R\$ 0,00	0,00%	1,00	R\$ 153,56	100,00%	0,00	R\$ 0,00	0,00%		
1.12	CPU-MOB	PRÓPRIA	MOBILIZAÇÃO DE EQUIPAMENTOS	UN	1,00	1,00			1,00	R\$ 12.068,58	R\$ 12.068,58	R\$ 12.068,58	1,00	R\$ 12.068,58	R\$ 12.068,58	-	R\$ 0,00	0,00%	1,00	R\$ 12.068,58	100,00%	0,00	R\$ 0,00	0,00%		
1.13	CPU-DESM	PRÓPRIA	DESMOBILIZAÇÃO DE EQUIPAMENTOS	UN	1,00	1,00			1,00	R\$ 12.068,58	R\$ 12.068,58	R\$ 12.068,58	-	R\$ 12.068,58	R\$ 0,00	-	R\$ 0,00	0,00%	-	R\$ 0,00	0,00%	1,00	R\$ 12.068,58	100,00%		
1.14	101194	SINAPI	CERCA COM MOURÕES DE CONCRETO, RETO, H=2,30 M, ESPAÇAMENTO DE 2,5 M, CRAVADOS 0,5 M, COM 4 FIOS DE ARAME MISTO - FORNECIMENTO E INSTALAÇÃO. AF. 05/2020	M	144,00				-	R\$ 59,47	R\$ 8.563,68	R\$ 0,00	-	R\$ 0,00	R\$ 0,00	-	R\$ 0,00	0,00%	-	R\$ 0,00	0,00%	0,00	R\$ 0,00	0,00%		
2.			SERVIÇOS INICIAIS								R\$ 322.848,00	R\$ 123.464,48			R\$ 123.464,48											
2.1	98525	SINAPI	IMPEZA MECANIZADA DE TERRENO COM REMOCAO DE CAMADA VEGETAL, UTILIZANDO MOTONIVELADORA	M²	17.280,00	17.280,00			17.280,00	R\$ 0,39	R\$ 6.739,20	R\$ 6.739,20	17.280,00	R\$ 0,39	R\$ 6.739,20	-	R\$ 0,00	0,00%	17.280,00	R\$ 6.739,20	100,00%	0,00	R\$ 0,00	0,00%		
2.2	98525	SINAPI	IMPEZA MECANIZADA DE CAMADA VEGETAL, VEGETAÇÃO E PEQUENAS ÁRVORES (DIÂMETRO DE TRONCO MENOR QUE 0,20 M), COM TRATOR DE ESTEIRAS.AF. 05/2018	M²	1.920,00	1.796,86			1.796,86	R\$ 0,39	R\$ 748,80	R\$ 700,77	1.796,86	R\$ 0,39	R\$ 700,77	-	R\$ 0,00	0,00%	1.796,86	R\$ 700,78	100,00%	0,00	R\$ 0,00	0,00%		
2.3	100982	SINAPI	CARGA E DESCARGA MECANIZADA DE ENTULHOS	M³	6.000,00	2.149,00			2.149,00	R\$ 8,99	R\$ 53.940,00	R\$ 19.319,51	2.149,00	R\$ 8,99	R\$ 19.319,51	-	R\$ 0,00	0,00%	2.149,00	R\$ 19.319,51	100,00%	0,00	R\$ 0,00	0,00%		
2.4	93588	SINAPI	TRANSPORTE COM CAMINHÃO BASCULANTE DE 10 M³, EM VIA URBANA EM LEITO NATURAL	M³XKM	84.300,00	32.235,00			32.235,00	R\$ 3,00	R\$ 252.900,00	R\$ 96.705,00	32.235,00	R\$ 3,00	R\$ 96.705,00	-	R\$ 0,00	0,00%	32.235,00	R\$ 96.705,00	100,00%	0,00	R\$ 0,00	0,00%		
2.5	100574	SINAPI	ESPALHAMENTO DE MATERIAL EM BOTA FORA, COM UTILIZACAO DE TRATOR DE ESTEIRAS DE 165 HP	M³	6.000,00				-	R\$ 1,42	R\$ 8.520,00	R\$ 0,00	-	R\$ 0,00	R\$ 0,00	-	R\$ 0,00	0,00%	-	R\$ 0,00	0,00%	0,00	R\$ 0,00	0,00%		
II			CANAL PRINCIPAL								R\$ 4.294.432,25	R\$ 6.989.226,54			R\$ 6.250.256,45											
1.			ESCAVAÇÃO MECÂNICA DO CANAL								R\$ 452.757,20	R\$ 1.068.883,63			R\$ 844.415,42											
1.1	CPU-04	PRÓPRIA	LOCAÇÃO DA OBRA, COM USO DE EQUIPAMENTOS TOPOGRAFICOS, INCLUSIVE TOPOGRAFO E NIVELADOR	M²	320,00	320,00			320,00	R\$ 3,83	R\$ 1.225,60	R\$ 1.225,60	320,00	R\$ 3,83	R\$ 1.225,60	-	R\$ 0,00	0,00%	320,00	R\$ 1.225,60	100,00%	0,00	R\$ 0,00	0,00%		
1.2	5502903	SICRO	ESCAVAÇÃO, CARGA E TRANSPORTE DE SOLO MOLE, DMT 801 A 1000M , COM ESCAVADEIRA HIDRÁULICA DE LONGO ALCANCE	M³	1.448,86	1.448,86	879,48		2.328,34	R\$ 24,56	R\$ 35.584,00	R\$ 57.184,03	2.328,34	R\$ 24,56	R\$ 57.184,03	-	R\$ 0,00	0,00%	2.328,34	R						



ITEM	CÓDIGO	BASE	DISCRIMINAÇÃO DOS SERVIÇOS	UND.	QUANTIDADES					VALORES (R\$)			ACUMULADO ANTERIOR			REALIZADO NO PERÍODO BM 11 NOVEMBRO 2025			ACUMULADO ATUAL			SALDO CONTRATUAL		
					CONTRATADO	ADITIVO 01	ACRESCIDO	SUPRIMIDO	ADITIVO 02 (VIGENTE)	UNIT.	CONTRATADO	VIGENTE - ADITIVO 02	QUANTIDADES	VALOR UNIT.	TOTAL (R\$)	QUANT	VALOR (R\$)	%	QUANT	VALOR (R\$)	%	QUANT	VALOR (R\$)	%
5.2	100323	SINAPI	ATERRO COM AREIA COM ADENSAMENTO HIDRÁULICO ( 60% DO TRECHO DO CANAL )	M³	3.960,00	3.960,00	35,04		3.995,04	R\$ 185,20	R\$ 733.392,00	R\$ 739.881,40	3.995,04	R\$ 185,20	R\$ 739.881,40	-	R\$ 0,00	0,00%	3.995,04	R\$ 739.881,41	100,00%	0,00	R\$ 0,00	0,00%
5.3	CPU-09	PRÓPRIA	ENROCAMENTO COM PEDRA GRANÍTICA ARRUMADA	M³	378,00	1.146,72	1.025,95		2.172,67	R\$ 410,07	R\$ 155.006,46	R\$ 890.945,25	2.172,67	R\$ 410,07	R\$ 890.945,25	-	R\$ 0,00	0,00%	2.172,67	R\$ 890.945,26	100,00%	0,00	R\$ 0,00	0,00%
6.			ESTRUTURA DO CANAL								R\$ 2.205.957,43	R\$ 2.482.918,79			R\$ 2.205.957,43									
			CONCRETO CICLOPICO FCk=15MPa 30% PEDRA DE MAO INCLUSIVE LANCAMENTO-PAREDES	M³	2.192,00	2.192,00			2.192,00	R\$ 608,24	R\$ 1.333.262,08	R\$ 1.333.262,08	2.192,00	R\$ 608,24	R\$ 1.333.262,08		R\$ 0,00	0,00%	2.192,00	R\$ 1.333.262,08	100,00%	0,00	R\$ 0,00	0,00%
6.1	102487	SINAPI	CONCRETO CICLOPICO FCk=15MPa 30% PEDRA DE MAO INCLUSIVE LANCAMENTO-FUNDO	M³	1.056,00	1.056,00	424,54		1.480,54	R\$ 608,24	R\$ 642.301,44	R\$ 900.523,64	1.463,15	R\$ 608,24	R\$ 889.945,51	17,39	R\$ 10.578,13	1,17%	1.480,54	R\$ 900.523,65	100,00%	0,00	R\$ 0,00	0,00%
6.2	100323	SINAPI	CAMADA DRENANTE COM AREIA MÉDIA (PAREDE DO CANAL)	M³	211,20	211,20	20,00		231,20	R\$ 185,20	R\$ 39.114,24	R\$ 42.818,24	-	R\$ 185,20	R\$ 0,00			0,00%	-	R\$ 0,00	0,00%	231,20	R\$ 42.818,24	100,00%
6.3	100323	SINAPI	CAMADA VERTICAL DRENANTE COM PEDRA BRITADA (PAREDE DO CANAL)	M³	211,20	211,20	20,00		231,20	R\$ 175,93	R\$ 37.156,41	R\$ 40.675,01	-	R\$ 175,93	R\$ 0,00			0,00%	-	R\$ 0,00	0,00%	231,20	R\$ 40.675,02	100,00%
6.4	96624	SINAPI	FABRICAÇÃO, MONTAGEM E DESMONTAGEM DE FÓRMA PARA CORTINA DE CONTENÇÃO, EM CHAPA DE MADEIRA COMPENSADA PLASTIFICADA, E = 18 MM, 10 UTILIZAÇÕES	M²	4.198,40	4.198,40	449,92		4.648,32	R\$ 36,71	R\$ 154.123,26	R\$ 170.639,82	4.634,24	R\$ 36,71	R\$ 170.122,87	14,08	R\$ 516,95	0,30%	4.648,32	R\$ 170.639,83	100,00%	0,00	R\$ 0,00	0,00%
7.			REVESTIMENTO								R\$ 409.642,24	R\$ 409.642,24			R\$ 296.717,98									
			REVESTIMENTO CIMENTADO DESEMPOLADO, ARGAMASSA CIMENTO/AREIA GROSSA, COM ESP MÉDIA DE 3.00CM	M²	8.384,00	8.384,00			8.384,00	R\$ 48,86	R\$ 409.642,24	R\$ 409.642,24	6.072,82	R\$ 48,86	R\$ 296.717,98	106,40	R\$ 5.198,70	1,27%	6.179,22	R\$ 301.916,69	73,70%	2.204,78	R\$ 107.725,55	26,30%
7.1	98682	SINAPI	BARBACAS								R\$ 79.370,52	R\$ 90.794,43			R\$ 90.794,43									
8.			DRENO BARBACÁ, DN 75 MM, COM MATERIAL DRENANTE. AF. 07/2021	UND	2.560,00	2.560,00			2.560,00	R\$ 30,05	R\$ 76.928,00	R\$ 76.928,00	2.560,00	R\$ 30,05	R\$ 76.927,89			0,00%	2.560,00	R\$ 76.927,90	100,00%	0,00	R\$ 0,10	0,00%
8.1	102725	SINAPI	GEOTÊXIL NÃO TECIDO 100% POLIÉSTER, RESISTÊNCIA A TRAÇÃO DE 26 KN/M (RT - 26), INSTALADO EM DRENO - FORNECIMENTO E INSTALAÇÃO	M²	86,40	236,40	254,10		490,50	R\$ 28,27	R\$ 2.442,52	R\$ 13.866,43	489,29	R\$ 28,27	R\$ 13.832,35	-	R\$ 0,00	0,00%	489,29	R\$ 13.832,35	99,75%	1,21	R\$ 34,08	0,25%
9.			ENSECADEIRA								R\$ 114.403,32	R\$ 151.830,19			R\$ 151.830,19									
9.01	CPU-13	PRÓPRIA	ENSECADEIRA COM SACOS DE AREIA	M³	204,80	204,80	67,00		271,80	R\$ 558,61	R\$ 114.403,32	R\$ 151.830,19	271,80	R\$ 558,61	R\$ 151.830,19	-	R\$ 0,00	0,00%	271,80	R\$ 151.830,20	100,00%	0,00	R\$ 0,00	0,00%
III			VIAS DO CANAL E RUAS DO ENTORNO								R\$ 7.677.983,76	R\$ 8.233.519,73			R\$ 2.098.195,07									
1.			SERVIÇOS DE TERRAPLENAGEM (VIAS DO CANAL)								R\$ 58.205,08	R\$ 167.932,32			R\$ 167.932,32									
			LOCAÇÃO DA OBRA, COM USO DE EQUIPAMENTOS TOPOGRAFICOS, INCLUSIVE TOPOGRAFO E NIVELADOR	M	640,00	640,00			640,00	R\$ 3,83	R\$ 2.451,20	R\$ 2.451,20	640,00	R\$ 3,83	R\$ 2.451,20	-	R\$ 0,00	0,00%	640,00	R\$ 2.451,20	100,00%	0,00	R\$ 0,00	0,00%
1.1	CPU-04	PRÓPRIA	ESCAVAÇÃO HORIZONTAL, INCLUINDO CARGA E DESCARGA EM SOLO DE 1A CATEGORIA COM TRATOR DE ESTEIRAS (347HP/LÂMINA: 8,70M3). AF. 07/2020	M³	4.046,00	12.008,79			12.008,79	R\$ 13,78	R\$ 55.753,88	R\$ 165.481,12	12.008,79	R\$ 13,78	R\$ 165.481,12	-	R\$ 0,00	0,00%	12.008,79	R\$ 165.481,13	100,00%	0,00	R\$ 0,00	0,00%
1.2	101127	SINAPI	BOTA FORA DO MATERIAL								R\$ 224.188,86	R\$ 585.428,50			R\$ 585.428,50									
2.			CARGA, MANOBRA E DESCARGA DE AREIA, BRITA, PEDRA DE MÃO E SOLOS COM CAMINHÃO 10 M³	M³	4.046,00				-	R\$ 6,95	R\$ 28.119,70	R\$ 0,00	-	R\$ 6,95	R\$ 0,00	-	R\$ 0,00	0,00%	-	R\$ 0,00	0,00%	0,00	R\$ 0,00	0,00%
2.1	100978	SINAPI	TRANSPORTE LOCAL COM CAMINHÃO BASCULANTE 10 M3, RODOVIA PAVIMENTADA REVESTIMENTO PRIMÁRIO (CANAL)	M³XKM	33.986,40	225.164,81			225.164,81	R\$ 2,60	R\$ 88.364,64	R\$ 585.428,50	225.164,81	R\$ 2,60	R\$ 585.428,49	-	R\$ 0,00	0,00%	225.164,81	R\$ 585.428,50	100,00%	0,00	R\$ 0,01	0,00%
2.2	93589	SINAPI	TRANSPORTE LOCAL COM CAMINHÃO BASCULANTE 10 M3, RODOVIA LEITO NATURAL (CANAL)	M³XKM	33.986,40				-	R\$ 3,00	R\$ 101.959,20	R\$ 0,00	-	R\$ 3,00	R\$ 0,00	-	R\$ 0,00	0,00%	-	R\$ 0,00	0,00%	0,00	R\$ 0,00	0,00%
2.3	93588	SINAPI	ESPALHAMENTO DE MATERIAL EM BOTA FORA, COM UTILIZACAO DE TRATOR DE ESTEIRAS DE 165 HP	M³	4.046,00	4.046,00		4.046,00	-	R\$ 1,42	R\$ 5.745,32	R\$ 0,00	-	R\$ 1,42	R\$ 0,00	-	R\$ 0,00	0,00%	-	R\$ 0,00	0,00%	0,00	R\$ 0,00	0,00%
3.			ATERROS								R\$ 3.915.151,53	R\$ 4.218.042,93			R\$ 466.533,77									
3.1	100323	SINAPI	ATERRO COM AREIA COM ADENSAMENTO HIDRÁULICO	M³	3.200,00	3.200,00			3.200,00	R\$ 185,20	R\$ 592.640,00	R\$ 592.640,00	1.972,13	R\$ 185,20	R\$ 365.237,73	1.227,87	R\$ 227.402,26	38,37%	3.200,00	R\$ 592.640,00	100,00%	0,00	R\$ 0,00	0,00%
3.2	INS-6077	SINAPI	MATERIAL PARA ATERRO RETIRADO EM JAZIDA	M³	29.016,29	29.016,29	3.450,00		32.466,29	R\$ 39,92	R\$ 1.158.330,29	R\$ 1.296.054,29	-	R\$ 39,92	R\$ 0,00	21.247,68	R\$ 848.207,18	65,45%	21.247,68	R\$ 848.207,19	65,45%	11.218,62	R\$ 447.847,11	34,55%
3.3	98525	SINAPI	LIMPEZA MECANIZADA DE TERRENO COM REMOCAO DE CAMADA VEGETAL, UTILIZANDO MOTONIVELADORA	M²	30.000,00	30.000,00			30.000,00	R\$ 0,39	R\$ 11.700,00	R\$ 11.700,00	15.000,00	R\$ 0,39	R\$ 5.850,00	15.000,00	R\$ 5.850,00	50,00%	30.000,00	R\$ 11.700,00	100,00%	0,00	R\$ 0,00	0,00%
3.4	101126	SINAPI	ESCAVAÇÃO E CARGA DE MATERIAL DE 1ª CATEGORIA EM JAZIDA	M³	29.016,29	29.016,29			29.016,29	R\$ 12,00	R\$ 348.195,48	R\$ 348.195,48	-	R\$ 12,00	R\$ 0,00	27.456,98	R\$ 329.483,70	94,63%	27.456,98	R\$ 329.483,70	94,63%	1.559,31	R\$ 18.711,78	5,37%
3.5	93589	SINAPI	TRANSPORTE LOCAL COM CAMINHÃO BASCULANTE 10 M3, RODOVIA PAVIMENTADA REVESTIMENTO PRIMÁRIO (CANAL)	M³XKM	243.736,84	243.736,84			243.736,84	R\$ 2,60	R\$ 633.715,78	R\$ 633.715,78	17.009,59	R\$ 2,60	R\$ 44.224,92	215.032,39	R\$ 559.084,21	88,22%	232.041,98	R\$ 603.309,14	95,20%	11.694,86	R\$ 30.406,64	4,80%
3.6	93588	SINAPI	TRANSPORTE LOCAL COM CAMINHÃO BASCULANTE 10 M3, RODOVIA LEITO NATURAL (CANAL)	M³XKM	243.736,84	243.736,84			243.736,84	R\$ 3,00	R\$ 731.210,52	R\$ 731.210,52	17.009,59	R\$ 3,00	R\$ 51.028,76	215.032,39	R\$ 645.097,17	88,22%	232.041,98	R\$ 696.125,93	95,20%	11.694,86	R\$ 35.084,59	4,80%
3.7	96386	SINAPI	ATERRO MECANIZADO COMPACTADO A 95% DO PROCTOR NORMAL (ATERRO DAS VIAS)	M³	29.016,29	29.016,29	15.628,62		44.644,91	R\$ 8,91	R\$ 258.535,14	R\$ 397.786,14	5,51	R\$ 8,91	R\$ 49,09	16.998,14	R\$ 151.453,42	38,07%	17.003,65	R\$ 151.502,53	38,09%	27.641,26	R\$ 246.283,62	61,91%
3.8	100576	SINAPI	REGULARIZAÇÃO DE SUB LEITO	M²	10.880,00	10.880,00	2.760,00		13.640,00	R\$ 2,60	R\$ 28.288,00	R\$ 35.464,00	55,10	R\$ 2,60	R\$ 143,27	5.412,00	R\$ 14.071,20	39,68%	5.467,10	R\$ 14.214,47	40,08%	8.172,90	R\$ 21.249,53	59,92%
3.9	4011227	SICRO	SUB BASE DE SOLO ESTABILIZADO SEM MISTURA, COMPACTAÇÃO A 100% DO PROCTOR NORMAL, EXCLUSIVE ESCAVAÇÃO, CARGA E TRANSPORTE DO SOLO.	M³	2.176,00	2.176,00	184,00		2.360,00	R\$ 11,89	R\$ 25.872,64	R\$ 28.060,40	-	R\$ 11,89	R\$ 0,00	721,60	R\$ 8.579,82	30,58%	721,60	R\$ 8.579,82	30,58%	1.638,40	R\$ 19.480,58	69,42%
3.10	100565	SINAPI	BASE DE SOLO-BRITA (50/50) MISTURA EM USINA, COMPACTAÇÃO A 100% DO PROCTOR MODIFICADO, EXCLUSIVE ESCAVAÇÃO, CARGA E TRANSPORTE.	M³	1.408,00	1.408,00	184,00		1.592,00	R\$ 89,96	R\$ 126.663,68	R\$ 143.216,32	-	R\$ 89,96	R\$ 0,00	721,60	R\$ 64.915,13	45,33%	721,60	R\$ 64.915,14	45,33%	870,40	R\$ 78.301,18	54,67%
4.			PAVIMENTAÇÃO								R\$ 1.556.311,85	R\$ 1.189.541,13			R\$ 7.436,53									
4.1			PAVIMENTAÇÃO VIAS DO CANAL								R\$ 729.438,30	R\$ 811.278,78			R\$ 2.290,30									
4.1.1	94273	SINAPI	MEIO FIO EM CONCRETO PRÉ-MOLDADO ( 15 X 13 X 30 - base x top ox altura)	M	3.497,60	3.497,60			3.497,60	R\$ 42,29	R\$ 147.913,50	R\$ 147.913,50	-	R\$ 42,29	R\$ 0,00	656,00	R\$ 27.742,24	18,76%	656,00	R\$ 27.742,24	18,76%	2.841,60	R\$ 120.171,26	81,24%
4.1.2	CPU-22	PRÓPRIA	EXECUÇÃO DE IMPRIMAÇÃO, INCLUSIVE FORNECIMENTO DE MATERIAL, EXCLUSIVE TRANSPORTE - BASE-ORSE2592	M²	7.040,00	7.040,00	920,00		7.960,00	R\$ 11,35	R\$ 79.904,00	R\$ 90.346,00	-	R\$ 11,35	R\$ 0,00	3.280,00	R\$ 37.228,00	41,21%	3.280,00	R\$ 37.228,00	41,21%	4.680,00	R\$ 53.118,00	58,79%
4.1.3	CPU-21	PRÓPRIA	PINTURA DE LIGACAO COM EMULSAO RR-1C	M²	7.040,00	7.040,00	34,40		7.074,40	R\$ 1,83	R\$ 12.883,20	R\$ 12.946,15	-	R\$ 1,83	R\$ 0,00	3.280,00	R\$ 6.002,40	46,36%	3.280,00	R\$ 6.002,40	46,36%	3.794,40	R\$ 6.943,75	53,64%
4.1.4	95995	SINAPI	CONSTRUÇÃO DE PAVIMENTO COM APLICAÇÃO DE CBUQ, CAMADA DE ROLAMENTO, COM ESPESURA DE 5 CM, EXCLUSIVE TRANSPORTE.	M³	320,00	320,00	46,00		366,00	R\$ 1.459,43	R\$ 467.017,60	R\$ 534.151,38	-	R\$ 1.459,43	R\$ 0,00	164,00	R\$ 239.346,52	44,81%	164,00	R\$ 239.346,52	44,81%	202,00	R\$ 294.804,86	55,19%
4.1.5	93595	SINAPI	TRANSPORTE COMERCIAL COM CAMINHÃO BASCULANTE 10 M3 MASSA ASFÁLTICA PARA PAVIMENTAÇÃO URBANA	TxKM	12.000,00	12.000,00	690,00		12.690,00	R\$ 1,81	R\$ 21.720,00	R\$ 22.968,90	-	R\$ 1,81	R\$ 0,00	8.265,60	R\$ 14.960,73	65,13%	8.265,60	R\$ 14.960,74	65,13%	4.424,40	R\$ 8.008,16	34,87%
4.1.6			CARGA, MANOBRA E DESCARGA DE SOLOS E MATERIAIS GRANULARES EM CAMINHÃO BASCULANTE 10 M³ - CARGA COM PÁ CARREGADEIRA (CAÇAMBA DE 1,7 A 2,8 M³ / 128 HP) E DESCARGA LIVRE (UNIDADE: M3). AF. 07/2020	M³			62,10		62,10	R\$ 8,55		R\$ 530,95	56,04	R\$ 8,55	R\$ 479,14	3,03	R\$ 25,90	4,88%	59,07	R\$ 505,05	95,12%	3,03	R\$ 25,91	4,88%
4.1.7			TRANSPORTE LOCAL COM CAMINHÃO BASCULANTE 10 M3, RODOVIA PAVIMENTADA REVESTIMENTO PRIMÁRIO (CANAL)	M3XKM			931,50		931,50	R\$ 2,60		R\$ 2.421,90	696,60	R\$ 2,60	R\$ 1.811,16	117,45	R\$ 305,37	12,61%	814,05	R\$ 2.116,53	87,39%	117,45	R\$ 305,37	



ITEM	CÓDIGO	BASE	DISCRIMINAÇÃO DOS SERVIÇOS	UND.	QUANTIDADES					VALORES (R\$)			ACUMULADO ANTERIOR			REALIZADO NO PERÍODO BM 11 NOVEMBRO 2025			ACUMULADO ATUAL			SALDO CONTRATUAL			
					CONTRATADO	ADITIVO 01	ACRESCIDO	SUPRIMIDO	ADITIVO 02 (VIGENTE)	UNIT.	CONTRATADO	VIGENTE - ADITIVO 02	QUANTIDADES	VALOR UNIT.	TOTAL (R\$)	QUANT	VALOR (R\$)	%	QUANT	VALOR (R\$)	%	QUANT	VALOR (R\$)	%	
6.6	92771	SINAPI	ARMAÇÃO DE LAJE DE ESTRUTURA CONVENCIONAL DE CONCRETO ARMADO UTILIZANDO AÇO CA-50 DE 10,0 MM - MONTAGEM. AF. 06/2022	KG	8.928,00	8.928,00		6.247,60	2.680,40	R\$ 10,35	R\$ 92.404,80	R\$ 27.742,14	2.958,00	R\$ 10,35	R\$ 30.615,30	-	277,60	-R\$ 2.873,16	-10,36%	2.680,40	R\$ 27.742,14	100,00%	0,00	R\$ 0,00	0,00%
6.7	92772	SINAPI	ARMAÇÃO DE LAJE DE ESTRUTURA CONVENCIONAL DE CONCRETO ARMADO UTILIZANDO AÇO CA-50 DE 12,5 MM - MONTAGEM. AF. 06/2022	KG	13.721,00	13.721,00		6.417,40	7.303,60	R\$ 8,63	R\$ 118.412,23	R\$ 63.030,06	7.789,00	R\$ 8,63	R\$ 67.219,07	-	485,40	-R\$ 4.189,00	-6,65%	7.303,60	R\$ 63.030,07	100,00%	0,00	R\$ 0,00	0,00%
6.8	92774	SINAPI	ARMAÇÃO DE LAJE DE ESTRUTURA CONVENCIONAL DE CONCRETO ARMADO UTILIZANDO AÇO CA-50 DE 20,0 MM - MONTAGEM. AF. 06/2022	KG	9.321,00	9.321,00		9.321,00	-	R\$ 9,76	R\$ 90.972,96	R\$ 0,00	-	R\$ 9,76	R\$ 0,00	-	R\$ 0,00	0,00%	-	R\$ 0,00	0,00%	0,00	R\$ 0,00	0,00%	
6.9	102725	SINAPI	DRENO BARBACÃ, DN 75 MM, COM MATERIAL DRENANTE. AF. 07/2021	UND	12,80	12,80			12,80	R\$ 30,05	R\$ 384,64	R\$ 384,64	10,00	R\$ 30,05	R\$ 300,50	-	R\$ 0,00	0,00%	10,00	R\$ 300,50	78,13%	2,80	R\$ 84,14	21,88%	
6.10	CPU-12	PRÓPRIA	GUARDA CORPO EM TUBO DE FERRO GALVANIZADO 3"	M	75,60	75,60	129,18		204,78	R\$ 231,68	R\$ 17.515,00	R\$ 47.443,43	73,71	R\$ 231,68	R\$ 17.077,13	-	R\$ 0,00	0,00%	73,71	R\$ 17.077,13	35,99%	131,07	R\$ 30.366,30	64,01%	
6.11	CPU-23	PRÓPRIA	ARMAÇÃO DE LAJE DE ESTRUTURA CONVENCIONAL DE CONCRETO ARMADO UTILIZANDO AÇO CA-50 DE 25,0 MM - MONTAGEM. AF. 06/2022	KG			15.360,20		15.360,20	R\$ 9,69	R\$ 0,00	R\$ 148.840,33	15.360,20	R\$ 9,69	R\$ 148.840,33	-	R\$ 0,00	0,00%	15.360,20	R\$ 148.840,34	100,00%	0,00	R\$ 0,00	0,00%	
6.12			FUNDAÇÕES DAS PONTES (EST 19 E EST 34)								R\$ 90.478,92	R\$ 493.149,73			R\$ 184.589,64										
6.12.1	100897	SINAPI	ESTACA EM CONCRETO ARMADO (REFORÇO DE FUNDAÇÃO PARA PONTE DA EST-19)	M	308,00	308,00		308,00	-	R\$ 125,99	R\$ 38.804,92	R\$ 0,00	-	R\$ 125,99	R\$ 0,00	-	R\$ 0,00	0,00%	-	R\$ 0,00	0,00%	0,00	R\$ 0,00	0,00%	
6.12.2	102487	SINAPI	BLOCO DE COROAMENTO EM CONCRETO CICLÓPICO (0,80 x 1,50 - larg. X altura)	M³	81,05	81,05		81,05	-	R\$ 608,24	R\$ 49.297,85	R\$ 0,00	-	R\$ 608,24	R\$ 0,00	-	R\$ 0,00	0,00%	-	R\$ 0,00	0,00%	0,00	R\$ 0,00	0,00%	
6.12.3	90101	SINAPI	ESCAVAÇÃO MECANIZADA DE VALA COM PROF. MAIOR QUE 1,5 M ATÉ 3,0 M (MÉDIA MONTANTE E JUSANTE/UMA COMPOSIÇÃO POR TRECHO), RETROSCAV. (0,26 M3), LARG. MENOR QUE 0,8 M, EM SOLO DE 1A CATEGORIA, EM LOCAIS COM ALTO NÍVEL DE INTERFERÊNCIA. AF. 02/2021	M³	182,36	182,36	1.961,31		2.143,67	R\$ 13,03	R\$ 2.376,15	R\$ 27.932,02	1.438,18	R\$ 13,03	R\$ 18.739,42	-	R\$ 0,00	0,00%	1.438,18	R\$ 18.739,42	67,09%	705,50	R\$ 9.192,60	32,91%	
6.12.4	102487	SINAPI	CONCRETO CICLÓPICO FCK=15MPa 30% PEDRA DE MAO INCLUSIVE LANÇAMENTO	M³			297,80		297,80	R\$ 608,24	R\$ 0,00	R\$ 181.133,87	-	R\$ 608,24	R\$ 0,00	-	R\$ 0,00	0,00%	-	R\$ 0,00	0,00%	297,80	R\$ 181.133,87	100,00%	
6.12.5	93589	SINAPI	TRANSPORTE LOCAL COM CAMINHÃO BASCULANTE 10 M3, RODOVIA PAVIMENTADA REVESTIMENTO PRIMÁRIO (CANAL)	M³XKM			32.309,25		32.309,25	R\$ 2,60	R\$ 0,00	R\$ 84.004,05	26.965,78	R\$ 2,60	R\$ 70.111,03	-	R\$ 0,00	0,00%	26.965,78	R\$ 70.111,03	83,46%	5.343,47	R\$ 13.893,02	16,54%	
6.12.6	11912	ORSE	CORTE EM PAVIMENTO DE ASFALTO/CONCRETO, COM MÁQUINA E DISCO DIAMANTADO - REV 01	M			172,00		172,00	R\$ 14,60	R\$ 0,00	R\$ 2.511,20	150,00	R\$ 14,60	R\$ 2.190,00	-	R\$ 0,00	0,00%	150,00	R\$ 2.190,00	87,21%	22,00	R\$ 321,20	12,79%	
6.12.7	100978	SINAPI	CARGA, MANOBRA E DESCARGA DE AREIA, BRITA, PEDRA DE MÃO E SOLOS COM CAMINHÃO 10 M³	M³			2.153,95		2.153,95	R\$ 6,95	R\$ 0,00	R\$ 14.969,95	-	R\$ 6,95	R\$ 0,00	-	R\$ 0,00	0,00%	-	R\$ 0,00	0,00%	2.153,95	R\$ 14.969,95	100,00%	
6.12.8	INS-6077	SINAPI	MATERIAL PARA ATERRO RETIRADO EM JAZIDA	M³			1.663,51		1.663,51	R\$ 39,92	R\$ 0,00	R\$ 66.407,31	927,07	R\$ 39,92	R\$ 37.008,43	-	R\$ 0,00	0,00%	927,07	R\$ 37.008,43	55,73%	736,45	R\$ 29.398,88	44,27%	
6.12.9	93382	SINAPI	REATERRO MANUAL DE VALAS COM COMPACTAÇÃO MECANIZADA	M³			1.760,31		1.760,31	R\$ 26,57	R\$ 0,00	R\$ 46.771,43	927,07	R\$ 26,57	R\$ 24.632,11	-	R\$ 0,00	0,00%	927,07	R\$ 24.632,12	52,66%	833,25	R\$ 22.139,32	47,34%	
6.12.10	100341	SINAPI	FABRICAÇÃO, MONTAGEM E DESMONTAGEM DE FÔRMA PARA CORTINA DE CONTENÇÃO, EM CHAPA DE MADEIRA COMPENSADA PLASTIFICADA, E = 18 MM, 10 UTILIZAÇÕES. AF. 07/2019	M²			646,00		646,00	R\$ 50,70	R\$ 0,00	R\$ 32.752,20	288,72	R\$ 50,70	R\$ 14.638,10	-	R\$ 0,00	0,00%	288,72	R\$ 14.638,10	44,69%	357,28	R\$ 18.114,10	55,31%	
6.12.11	96620	SINAPI	LASTRO DE CONCRETO MAGRO, APLICADO EM PISOS, LAJES SOBRE SOLO OU RADIER. AF. 08/2017 - REGULARIZAÇÃO DA VALA	M³			8,82		8,82	R\$ 796,75	R\$ 0,00	R\$ 7.027,33	-	R\$ 796,75	R\$ 0,00	-	R\$ 0,00	0,00%	-	R\$ 0,00	0,00%	8,82	R\$ 7.027,34	100,00%	
6.12.12	102319	SINAPI	ESCAVAÇÃO MECANIZADA DE VALA COM PROF. MAIOR QUE 1,5 M ATÉ 3,0 M (MÉDIA MONTANTE E JUSANTE/UMA COMPOSIÇÃO POR TRECHO), COM ESCAVADEIRA (1,2 M3), LARG. DE 1,5 M A 2,5 M, EM SOLO DE 2A CATEGORIA, LOCAIS COM BAIXO NÍVEL DE INTERFERÊNCIA. AF. 02/2021	M³			677,60		677,60	R\$ 6,80	R\$ 0,00	R\$ 4.607,68	-	R\$ 6,80	R\$ 0,00	-	R\$ 0,00	0,00%	-	R\$ 0,00	0,00%	677,60	R\$ 4.607,68	100,00%	
6.12.13	100974	SINAPI	CARGA, MANOBRA E DESCARGA DE SOLOS E MATERIAIS GRANULARES EM CAMINHÃO BASCULANTE 10 M³ - CARGA COM PÁ CARREGADEIRA (CAÇAMBA DE 1,7 A 2,8 M³ / 128 HP) E DESCARGA LIVRE (UNIDADE: M3). AF. 07/2020	M³			2.927,80		2.927,80	R\$ 8,55	R\$ 0,00	R\$ 25.032,69	2.019,95	R\$ 8,55	R\$ 17.270,55	-	R\$ 0,00	0,00%	2.019,95	R\$ 17.270,55	68,99%	907,85	R\$ 7.762,14	31,01%	
7.			PAREDES EM CONCRETO CICLÓPICO - PAREDES DE APOIO DAS PONTES 01 E 02								R\$ 353.265,79	R\$ 389.644,47			R\$ 24.375,88										
7.1	102487	SINAPI	CONCRETO CICLÓPICO FCK=15MPa 30% PEDRA DE MAO INCLUSIVE LANÇAMENTO-PAREDES	M³	580,80	580,80			580,80	R\$ 608,24	R\$ 353.265,79	R\$ 353.265,79	-	R\$ 608,24	R\$ 0,00	76,50	R\$ 46.530,36	13,17%	76,50	R\$ 46.530,36	13,17%	504,30	R\$ 306.735,43	86,83%	
7.2			ESCAVAÇÃO MECANIZADA DE VALA COM PROF. MAIOR QUE 1,5 M ATÉ 3,0 M (MÉDIA MONTANTE E JUSANTE/UMA COMPOSIÇÃO POR CARGA, MANOBRA E DESCARGA DE SOLOS E MATERIAIS GRANULARES EM CAMINHÃO BASCULANTE 10 M³ - CARGA COM PÁ	m³			502,00		502,00	R\$ 13,03		R\$ 6.541,06	336,37	R\$ 13,03	R\$ 4.382,90	156,84	R\$ 2.043,62	31,24%	493,21	R\$ 6.426,53	98,25%	8,79	R\$ 114,53	1,75%	
7.3			TRANSPORTE LOCAL COM CAMINHÃO BASCULANTE 10 M3, RODOVIA PAVIMENTADA REVESTIMENTO PRIMÁRIO (CANAL)	m³			627,50		627,50	R\$ 8,55		R\$ 5.365,12	420,46	R\$ 8,55	R\$ 3.594,95	196,05	R\$ 1.676,22	31,24%	616,51	R\$ 5.271,18	98,25%	10,99	R\$ 93,94	1,75%	
7.4				M3XKM			9.412,50		9.412,50	R\$ 2,60		R\$ 24.472,50	6.306,94	R\$ 2,60	R\$ 16.398,03	2.940,75	R\$ 7.645,95	31,24%	9.247,69	R\$ 24.043,99	98,25%	164,81	R\$ 428,51	1,75%	
8.0			CONCRETO ARMADO - PONTES ROTATÓRIA								R\$ 801.286,90	R\$ 750.455,97			R\$ 316.361,95										
8.1	96558	SINAPI	CONCRETO USINADO BOMBADO FCK=30MPa, INCLUSIVE LANÇAMENTO E ADENSAMENTO	M³	399,40	399,40			399,40	R\$ 801,42	R\$ 320.087,14	R\$ 320.087,14	-	R\$ 801,42	R\$ 0,00	R\$ 0,00	R\$ 0,00	0,00%	-	R\$ 0,00	0,00%	399,40	R\$ 320.087,15	100,00%	
8.2	92268	SINAPI	FABRICAÇÃO DE FÔRMA PARA LAJES, EM CHAPA DE MADEIRA COMPENSADA PLASTIFICADA, E = 18 MM. AF. 09/2020	M²	713,32	713,32	114,50	-	827,82	R\$ 50,70	R\$ 36.165,32	R\$ 41.970,47	605,72	R\$ 50,70	R\$ 30.710,00		R\$ 0,00	0,00%	605,72	R\$ 30.710,00	73,17%	222,10	R\$ 11.260,47	26,83%	
8.3	CPU-11	PRÓPRIA	ESCORAMENTO TUBULAR DESMONTAVEL PARA PONTE OU VIADUTO, INCLUSO MONTAGEM E DESMONTAGEM	M³	2.134,44	2.134,44	19,54		2.114,90	R\$ 74,43	R\$ 158.866,36	R\$ 157.412,00	1.496,00	R\$ 74,43	R\$ 111.347,28	618,90	R\$ 46.064,72	29,26%	2.114,90	R\$ 157.412,01	100,00%	0,00	R\$ 0,00	0,00%	
8.4	92768	SINAPI	ARMAÇÃO DE LAJE DE ESTRUTURA CONVENCIONAL DE CONCRETO ARMADO UTILIZANDO AÇO CA-60 DE 5,0 MM - MONTAGEM. AF. 06/2022	KG	14,00	14,00	1,00		15,00	R\$ 13,52	R\$ 189,28	R\$ 202,80	7,30	R\$ 13,52	R\$ 98,69	7,30	R\$ 98,69	48,66%	14,60	R\$ 197,39	97,33%	0,40	R\$ 5,41	2,67%	
8.5	92770	SINAPI	ARMAÇÃO DE LAJE DE ESTRUTURA CONVENCIONAL DE CONCRETO ARMADO UTILIZANDO AÇO CA-50 DE 8,0 MM - MONTAGEM. AF. 06/2022	KG	214,00	214,00	118,40		332,40	R\$ 11,67	R\$ 2.497,38	R\$ 3.879,10	266,30	R\$ 11,67	R\$ 3.107,72		R\$ 0,00	0,00%	266,30	R\$ 3.107,72	80,11%	66,10	R\$ 771,39	19,89%	
8.6	92771	SINAPI	ARMAÇÃO DE LAJE DE ESTRUTURA CONVENCIONAL DE CONCRETO ARMADO UTILIZANDO AÇO CA-50 DE 10,0 MM - MONTAGEM. AF. 06/2022	KG	6.763,00	6.763,00	6.703,00		60,00	R\$ 10,35	R\$ 69.997,05	R\$ 621,00	29,60	R\$ 10,35	R\$ 306,36	29,60	R\$ 306,36	49,33%	59,20	R\$ 612,72	98,67%	0,80	R\$ 8,28	1,33%	
8.7	92772	SINAPI	ARMAÇÃO DE LAJE DE ESTRUTURA CONVENCIONAL DE CONCRETO ARMADO UTILIZANDO AÇO CA-50 DE 12,5 MM - MONTAGEM. AF. 06/2022	KG	4.622,00	4.622,00	1.179,00		5.801,00	R\$ 8,63	R\$ 39.887,86	R\$ 50.062,63	5.628,00	R\$ 8,63	R\$ 48.569,64	173,00	R\$ 1.492,99	2,98%	5.801,00	R\$ 50.062,63	100,00%	0,00	R\$ 0,00	0,00%	
8.8	92774	SINAPI	ARMAÇÃO DE LAJE DE ESTRUTURA CONVENCIONAL DE CONCRETO ARMADO UTILIZANDO AÇO CA-50 DE 20,0 MM - MONTAGEM. AF. 06/2022	KG	8.138,00	8.138,00	4.202,00		3.936,00	R\$ 9,76	R\$ 79.426,88	R\$ 38.415,36	3.936,00	R\$ 9,76	R\$ 38.415,36		R\$ 0,00	0,00%	3.936,00	R\$ 38.415,36	100,00%	0,00	R\$ 0,00	0,00%	
8.9	CPU-23	PRÓPRIA	ARMAÇÃO DE LAJE DE ESTRUTURA CONVENCIONAL DE CONCRETO ARMADO UTILIZANDO AÇO CA-50 DE 25,0 MM - MONTAGEM. AF. 06/2022	KG	7.871,00	7.871,00	4.288,00		12.159,00	R\$ 9,69	R\$ 76.269,99	R\$ 117.820,71	7.859,80	R\$ 9,69	R\$ 76.161,46	1.177,00	R\$ 11.405,13	9,68%	9.036,80	R\$ 87.566,59	74,32%	3.122,20	R\$ 30.254,12	25,68%	
8.10	102725	SINAPI	DRENO BARBACÃ, DN 75 MM, COM MATERIAL DRENANTE. AF. 07/2021	UND	12,80	12,80			12,80	R\$ 30,05	R\$ 384,64	R\$ 384,64	-	R\$ 30,05	R\$ 0,00	12,80	R\$ 384,64	100,00%	12,80	R\$ 384,64	100,00%	0,00	R\$ 0,00	0,00%	
8.11	CPU-12	PRÓPRIA	GUARDA CORPO EM TUBO DE FERRO GALVANIZADO 3"	M	75,60	75,60	9,00		84,60	R\$ 231,68	R\$ 17.515,00	R\$ 19.600,12	33,00	R\$ 231,68	R\$ 7.645,44	33,00	R\$ 7.645,44	39,01%	66,00	R\$ 15.290,88	78,01%	18,60	R\$ 4.309,25	21,99%	
IV			DEGRADAMENTO DAS V. LATERAIS E RUAS DO ENTORNO								R\$ 3.156.320,75	R\$ 550.401,32			R\$ 40.700,48										
1.			LOCAÇÃO E NIVELAMENTO								R\$ 40.444,28	R\$ 39.479,12			R\$ 0,00										
1.1																									
1.1	101852	SINAPI	REASSENTAMENTO DE PARALELEPÍPEDOS, REIJUNTAMENTO COM ARGAMASSA, COM REAPROVEITAMENTO DOS PARALELEPÍPEDOS - INCLUSO RETIRADA E COLOCAÇÃO DO MATERIAL. AF. 12/2020	M²	448,00	448,00			448,00	R\$ 82,72	R\$ 37.058,56	R\$ 37.058,56	-	R\$ 82,72	R\$ 0,00	-	R\$ 0,00	0,00%	-	R\$ 0,00	0,00%	448,00	R\$ 37.058,56	100,00%	
1.2	CPU-04	PRÓPRIA	LOCAÇÃO DA OBRA, COM USO DE EQUIPAMENTOS TOPOGRAFICOS, INCLUSIVE TOPOGRAFO E NIVELADOR	M	884,00	632,00			632,00	R\$ 3,83	R\$ 3.385,72	R\$ 2.420,56	-	R\$ 3,83	R\$ 0,00	-	R\$ 0,00	0,00%	-	R\$ 0,00	0,00%	632,00	R\$ 2.420,56	100,00%	
2.			ESCAVAÇÃO MANUAL DE VALAS								R\$ 387.593,37	R\$ 281.501,42			R\$ 0,00										

ITEM	CÓDIGO	BASE	DISCRIMINAÇÃO DOS SERVIÇOS	UND.	QUANTIDADES					VALORES (R\$)			ACUMULADO ANTERIOR			REALIZADO NO PERÍODO BM 11 NOVEMBRO 2025			ACUMULADO ATUAL			SALDO CONTRATUAL		
					CONTRATADO	ADITIVO 01	ACRESCIDO	SUPRIMIDO	ADITIVO 02 (VIGENTE)	UNIT.	CONTRATADO	VIGENTE - ADITIVO 02	QUANTIDADES	VALOR UNIT.	TOTAL (R\$)	QUANT	VALOR (R\$)	%	QUANT	VALOR (R\$)	%	QUANT	VALOR (R\$)	%
3.			<b>BOTA FORA DO MATERIAL</b>								<b>R\$ 328.322,41</b>	<b>R\$ 0,00</b>			<b>R\$ 0,00</b>									
3.1	100978	SINAPI	CARGA, MANOBRA E DESCARGA DE AREIA, BRITA, PEDRA DE MÃO E SOLOS COM CAMINHÃO 10 M³	M³	6.901,88	-	-	-	-	R\$ 6,95	R\$ 47.968,06	R\$ 0,00	-	R\$ 6,95	R\$ 0,00	-	R\$ 0,00	0,00%	-	R\$ 0,00	0,00%	0,00	R\$ 0,00	0,00%
3.2	93589	SINAPI	TRANSPORTE LOCAL COM CAMINHÃO BASCULANTE 10 M3, RODOVIA PAVIMENTADA REVESTIMENTO PRIMÁRIO (CANAL)	M³XKM	48.313,16	-	-	-	-	R\$ 2,60	R\$ 125.614,21	R\$ 0,00	-	R\$ 2,60	R\$ 0,00	-	R\$ 0,00	0,00%	-	R\$ 0,00	0,00%	0,00	R\$ 0,00	0,00%
3.3	93588	SINAPI	TRANSPORTE LOCAL COM CAMINHÃO BASCULANTE 10 M3, RODOVIA LEITO NATURAL (CANAL)	M³XKM	48.313,16	-	-	-	-	R\$ 3,00	R\$ 144.939,48	R\$ 0,00	-	R\$ 3,00	R\$ 0,00	-	R\$ 0,00	0,00%	-	R\$ 0,00	0,00%	0,00	R\$ 0,00	0,00%
3.4	100574	SINAPI	ESPALHAMENTO DE MATERIAL DE BOTA FORA, COM UTILIZAÇÃO DE TRATOR DE ESTEIRAS DE 165 HP	M³	6.901,88	-	-	-	-	R\$ 1,42	R\$ 9.800,66	R\$ 0,00	-	R\$ 1,42	R\$ 0,00	-	R\$ 0,00	0,00%	-	R\$ 0,00	0,00%	0,00	R\$ 0,00	0,00%
4.			<b>LASTRO DE AREIA</b>								<b>R\$ 48.142,74</b>	<b>R\$ 23.409,28</b>			<b>R\$ 0,00</b>									
4.1	100323	SINAPI	COLCHÃO DE AREIA	M³	259,95	126,40	-	-	126,40	R\$ 185,20	R\$ 48.142,74	R\$ 23.409,28	-	R\$ 185,20	R\$ 0,00	-	R\$ 0,00	0,00%	-	R\$ 0,00	0,00%	126,40	R\$ 23.409,28	100,00%
5.			<b>AQUISIÇÃO E ASSENTAMENTO DE TUBOS</b>								<b>R\$ 955.873,48</b>	<b>R\$ 143.829,27</b>			<b>R\$ 21.469,37</b>									
5.1	92210	SINAPI	TUBO DE CONCRETO PARA REDES COLETORAS DE ÁGUAS PLUVIAIS, DIÂMETRO DE 400 MM, JUNTA RÍGIDA, INSTALADO EM LOCAL COM BAIXO NÍVEL DE INTERFERÊNCIAS - FORNECIMENTO E ASSENTAMENTO	M	632,00	632,00	-	-	632,00	R\$ 200,59	R\$ 126.772,88	R\$ 126.772,88	22,00	R\$ 200,59	R\$ 4.412,98	104,00	R\$ 20.861,36	16,46%	126,00	R\$ 25.274,34	19,94%	506,00	R\$ 101.498,54	80,06%
5.2	92216	SINAPI	TUBO DE CONCRETO PARA REDES COLETORAS DE ÁGUAS PLUVIAIS, DIÂMETRO DE 1000 MM, JUNTA RÍGIDA, INSTALADO EM LOCAL COM BAIXO NÍVEL DE INTERFERÊNCIAS - FORNECIMENTO E ASSENTAMENTO	M	240,00	-	-	-	-	R\$ 721,19	R\$ 173.085,60	R\$ 0,00	-	R\$ 721,19	R\$ 0,00	-	R\$ 0,00	0,00%	-	R\$ 0,00	0,00%	0,00	R\$ 0,00	0,00%
5.3	92818	SINAPI	TUBO DE CONCRETO PARA REDES COLETORAS DE ÁGUAS PLUVIAIS, DIÂMETRO DE 1500 MM, JUNTA RÍGIDA, INSTALADO EM LOCAL COM BAIXO NÍVEL DE INTERFERÊNCIAS - FORNECIMENTO E ASSENTAMENTO	M	500,00	-	13,00	-	13,00	R\$ 1.312,03	R\$ 656.015,00	R\$ 17.056,39	13,00	R\$ 1.312,03	R\$ 17.056,39	-	R\$ 0,00	0,00%	13,00	R\$ 17.056,39	100,00%	0,00	R\$ 0,00	0,00%
6.			<b>CAIXAS COLETORAS</b>								<b>R\$ 225.533,28</b>	<b>R\$ 62.182,83</b>			<b>R\$ 19.231,11</b>									
6.1	97956	SINAPI	CAIXA PARA BOCA DE LOBO SIMPLES RETANGULAR, EM ALVENARIA COM BLOCOS DE CONCRETO, DIMENSÕES INTERNAS: 0,6X1X1,2 M. AF. 12/2020	UNID	42,00	24,00	4,00	-	28,00	R\$ 1.533,99	R\$ 64.427,58	R\$ 42.951,72	-	R\$ 1.533,99	R\$ 0,00	-	R\$ 0,00	0,00%	-	R\$ 0,00	0,00%	28,00	R\$ 42.951,72	100,00%
6.2	99290	SINAPI	BASE PARA POÇO DE VISITA RETANGULAR PARA DRENAGEM, EM ALVENARIA COM BLOCOS DE CONCRETO, DIMENSÕES INTERNAS = 1,5X1,5 M, PROFUNDIDADE = 1,40 M, EXCLUINDO TAMPÃO. AF. 12/2020 - PA	UNID	4,00	-	1,00	-	1,00	R\$ 4.176,09	R\$ 16.704,36	R\$ 4.176,09	1,00	R\$ 4.176,09	R\$ 4.176,09	-	R\$ 0,00	0,00%	1,00	R\$ 4.176,09	100,00%	0,00	R\$ 0,00	0,00%
6.3	99326	SINAPI	BASE PARA POÇO DE VISITA RETANGULAR PARA DRENAGEM, EM ALVENARIA COM BLOCOS DE CONCRETO, DIMENSÕES INTERNAS = 2,5X2,5 M, PROFUNDIDADE = 1,40 M, EXCLUINDO TAMPÃO. AF. 12/2020 - PA	UNID	5,00	-	-	-	-	R\$ 8.553,35	R\$ 42.766,75	R\$ 0,00	-	R\$ 8.553,35	R\$ 0,00	-	R\$ 0,00	0,00%	-	R\$ 0,00	0,00%	0,00	R\$ 0,00	0,00%
6.4	99241	SINAPI	ACRÉSCIMO PARA POÇO DE VISITA RETANGULAR PARA DRENAGEM, EM ALVENARIA COM BLOCOS DE CONCRETO, DIMENSÕES INTERNAS = 1,5X1,5 M e 0,40 DE ALTURA	M	1,60	-	-	-	-	R\$ 1.853,52	R\$ 2.965,63	R\$ 0,00	-	R\$ 1.853,52	R\$ 0,00	-	R\$ 0,00	0,00%	-	R\$ 0,00	0,00%	0,00	R\$ 0,00	0,00%
6.5	99282	SINAPI	ACRÉSCIMO PARA POÇO DE VISITA RETANGULAR PARA DRENAGEM, EM ALVENARIA COM BLOCOS DE CONCRETO, DIMENSÕES INTERNAS = 2,5X2,5 M. AF. 12/2020	M	3,20	-	-	-	-	R\$ 2.920,35	R\$ 9.345,12	R\$ 0,00	-	R\$ 2.920,35	R\$ 0,00	-	R\$ 0,00	0,00%	-	R\$ 0,00	0,00%	0,00	R\$ 0,00	0,00%
6.6	CPU-16	PRÓPRIA	POÇO DE VISITA EM CONCRETO ARMADO COM ALTURA DE ATÉ 3,50 M	UNID	1,00	-	1,00	-	1,00	R\$ 14.332,14	R\$ 14.332,14	R\$ 14.332,14	1,00	R\$ 14.332,14	R\$ 14.332,14	-	R\$ 0,00	0,00%	1,00	R\$ 14.332,14	100,00%	0,00	R\$ 0,00	0,00%
6.7	CPU-14	PRÓPRIA	POÇO DE VISITA EM CONCRETO ARMADO COM ALTURA DE ATÉ 3,50 ATÉ 5,00 M	UNID	2,00	-	-	-	-	R\$ 20.412,55	R\$ 40.825,10	R\$ 0,00	-	R\$ 20.412,55	R\$ 0,00	-	R\$ 0,00	0,00%	-	R\$ 0,00	0,00%	0,00	R\$ 0,00	0,00%
6.8	CPU-15	PRÓPRIA	POÇO DE VISITA EM CONCRETO ARMADO COM ALTURA DE ATÉ 5,00 ATÉ 6,00 M	UNID	1,00	-	-	-	-	R\$ 24.769,16	R\$ 24.769,16	R\$ 0,00	-	R\$ 24.769,16	R\$ 0,00	-	R\$ 0,00	0,00%	-	R\$ 0,00	0,00%	0,00	R\$ 0,00	0,00%
6.9	98114	SINAPI	TAMPA CIRCULAR PARA ESGOTO E DRENAGEM, EM FERRO FUNDIDO, DIÂMETRO INTERNO = 0,6 M	UN	13,00	-	1,00	-	1,00	R\$ 722,88	R\$ 9.397,44	R\$ 722,88	1,00	R\$ 722,88	R\$ 722,88	-	R\$ 0,00	0,00%	1,00	R\$ 722,88	100,00%	0,00	R\$ 0,00	0,00%
7.			<b>ESCORAMENTO</b>								<b>R\$ 122.364,80</b>	<b>R\$ 0,00</b>			<b>R\$ 0,00</b>									
7.1	101576	SINAPI	ESCORAMENTO DE VALAS TIPO DESCONTÍNUO COM PROFUNDIDADE DE 0 A 1,50 M, LARGURA MENOR DE 1,50	M²	360,00	-	-	-	-	R\$ 38,80	R\$ 13.968,00	R\$ 0,00	-	R\$ 38,80	R\$ 0,00	-	R\$ 0,00	0,00%	-	R\$ 0,00	0,00%	0,00	R\$ 0,00	0,00%
7.2	101577	SINAPI	ESCORAMENTO DE VALAS TIPO DESCONTÍNUO COM PROFUNDIDADE DE 0 A 1,50 M, LARGURA MAIOR OU IGUAL A 1,50 E MENOR DO QUE 2,50M	M²	460,00	-	-	-	-	R\$ 50,30	R\$ 23.138,00	R\$ 0,00	-	R\$ 50,30	R\$ 0,00	-	R\$ 0,00	0,00%	-	R\$ 0,00	0,00%	0,00	R\$ 0,00	0,00%
7.3	101579	SINAPI	ESCORAMENTO DE VALAS TIPO DESCONTÍNUO COM PROFUNDIDADE DE 1,50 A 3,00 M, LARGURA MAIOR QUE 1,50 E MENOR QUE 2,50 M	M²	1.980,00	-	-	-	-	R\$ 43,06	R\$ 85.258,80	R\$ 0,00	-	R\$ 43,06	R\$ 0,00	-	R\$ 0,00	0,00%	-	R\$ 0,00	0,00%	0,00	R\$ 0,00	0,00%
8.			<b>REATERRO DE VALAS</b>								<b>R\$ 729.524,18</b>	<b>R\$ 0,00</b>			<b>R\$ 0,00</b>									
8.1	100323	SINAPI	ATERRO COM AREIA COM ADENSAMENTO HIDRÁULICO	M³	1.405,68	-	-	-	-	R\$ 185,20	R\$ 260.331,93	R\$ 0,00	-	R\$ 185,20	R\$ 0,00	-	R\$ 0,00	0,00%	-	R\$ 0,00	0,00%	0,00	R\$ 0,00	0,00%
8.2	93382	SINAPI	REATERRO MANUAL DE VALAS COM COMPACTAÇÃO MECANIZADA	M³	3.778,40	-	-	-	-	R\$ 26,57	R\$ 100.392,08	R\$ 0,00	-	R\$ 26,57	R\$ 0,00	-	R\$ 0,00	0,00%	-	R\$ 0,00	0,00%	0,00	R\$ 0,00	0,00%
8.3	INS-6077	SINAPI	MATERIAL PARA ATERRO RETIRADO EM JAZIDA	M³	3.778,40	-	-	-	-	R\$ 39,92	R\$ 150.833,72	R\$ 0,00	-	R\$ 39,92	R\$ 0,00	-	R\$ 0,00	0,00%	-	R\$ 0,00	0,00%	0,00	R\$ 0,00	0,00%
8.4	100978	SINAPI	CARGA, MANOBRA E DESCARGA DE AREIA, BRITA, PEDRA DE MÃO E SOLOS COM CAMINHÃO 10 M³	M³	4.723,00	-	-	-	-	R\$ 6,95	R\$ 32.824,85	R\$ 0,00	-	R\$ 6,95	R\$ 0,00	-	R\$ 0,00	0,00%	-	R\$ 0,00	0,00%	0,00	R\$ 0,00	0,00%
8.5	93589	SINAPI	TRANSPORTE LOCAL COM CAMINHÃO BASCULANTE 10 M3, RODOVIA PAVIMENTADA REVESTIMENTO PRIMÁRIO (CANAL)	M³XKM	33.061,00	-	-	-	-	R\$ 2,60	R\$ 85.958,60	R\$ 0,00	-	R\$ 2,60	R\$ 0,00	-	R\$ 0,00	0,00%	-	R\$ 0,00	0,00%	0,00	R\$ 0,00	0,00%
8.6	93588	SINAPI	TRANSPORTE LOCAL COM CAMINHÃO BASCULANTE 10 M3, RODOVIA LEITO NATURAL (CANAL)	M³XKM	33.061,00	-	-	-	-	R\$ 3,00	R\$ 99.183,00	R\$ 0,00	-	R\$ 3,00	R\$ 0,00	-	R\$ 0,00	0,00%	-	R\$ 0,00	0,00%	0,00	R\$ 0,00	0,00%
9.			<b>BOTA FORA DO MATERIAL ESCAVADO</b>								<b>R\$ 318.521,75</b>	<b>R\$ 0,00</b>			<b>R\$ 0,00</b>									
9.1	100978	SINAPI	CARGA, MANOBRA E DESCARGA DE AREIA, BRITA, PEDRA DE MÃO E SOLOS COM CAMINHÃO 10 M³	M³	6.901,88	-	-	-	-	R\$ 6,95	R\$ 47.968,06	R\$ 0,00	-	R\$ 6,95	R\$ 0,00	-	R\$ 0,00	0,00%	-	R\$ 0,00	0%	0,00	R\$ 0,00	0,00%
9.2	93589	SINAPI	TRANSPORTE LOCAL COM CAMINHÃO BASCULANTE 10 M3, RODOVIA PAVIMENTADA REVETIMENTO PRIMÁRIO (CANAL)	M³XKM	48.313,16	-	-	-	-	R\$ 2,60	R\$ 125.614,21	R\$ 0,00	-	R\$ 2,60	R\$ 0,00	-	R\$ 0,00	0,00%	-	R\$ 0,00	0%	0,00	R\$ 0,00	0,00%
9.3	93588	SINAPI	TRANSPORTE LOCAL COM CAMINHÃO BASCULANTE 10 M3, RODOVIA LEITO NATURAL (CANAL)	M³XKM	48.313,16	-	-	-	-	R\$ 3,00	R\$ 144.939,48	R\$ 0,00	-	R\$ 3,00	R\$ 0,00	-	R\$ 0,00	0,00%	-	R\$ 0,00	0%	0,00	R\$ 0,00	0,00%
V			<b>CANAIS AUXILIARES</b>								<b>R\$ 469.129,11</b>	<b>R\$ 0,00</b>			<b>R\$ 0,00</b>									
1.			<b>SERVIÇOS PRELIMINARES E ESCAVAÇÕES</b>								<b>R\$ 14.538,42</b>	<b>R\$ 0,00</b>			<b>R\$ 0,00</b>									
1.1	CPU-04	PRÓPRIA	LOCAÇÃO DA OBRA, COM USO DE EQUIPAMENTOS TOPOGRAFICOS, INCLUSIVE TOPOGRAFO E NIVELADOR	M	78,00	-	-	-	-	R\$ 3,83	R\$ 298,74	R\$ 0,00	-	R\$ 3,83	R\$ 0,00	-	R\$ 0,00	0,00%	-	R\$ 0,00	0,00%	0,00	R\$ 0,00	0,00%
1.2	5502903	SICRO	ESCOVAÇÃO, CARGA E TRANSPORTE DE SOLO MOLE, DMT 801 A 1000M, COM ESCAVADEIRA HIDRÁULICA DE LONGO ALCANCE	M³	468,00	-	-	-	-	R\$ 24,56	R\$ 11.494,08	R\$ 0,00	-	R\$ 24,56	R\$ 0,00	-	R\$ 0,00	0,00%	-	R\$ 0,00	0,00%	0,00	R\$ 0,00	0,00%
1.3	90084	SINAPI	ESCOVAÇÃO MECANIZADA DE VALA COM PROF MAIOR QUE 1,50 ATÉ 3,00, COM ESCAVADEIRA HIDRÁULICA, EM SOLO DE 1ª CATEGORIA.	M³	249,60	-	-	-	-	R\$ 11,00	R\$ 2.745,60	R\$ 0,00	-	R\$ 11,00	R\$ 0,00	-	R\$ 0,00	0,00%	-	R\$ 0,00	0,00%	0,00	R\$ 0,00	0,00%
2.			<b>SERVIÇOS PARA FUNDAÇÃO DOS CANAIS AUXILIARES</b>								<b>R\$ 71.976,21</b>	<b>R\$ 0,00</b>			<b>R\$ 0,00</b>									
2.1	CPU-08	PRÓPRIA	REGULARIZACAO E COMPACTACAO MANUAL DE TERRENO	M²	312,00	-	-	-	-	R\$ 7,55	R\$ 2.355,60	R\$ 0,00	-	R\$ 7,55	R\$ 0,00	-	R\$ 0,00	0,00%	-	R\$ 0,00	0,00%	0,00	R\$ 0,00	0,00%
2.2	100323	SINAPI	ATERRO COM AREIA COM ADENSAMENTO HIDRÁULICO	M³	93,60	-	-	-	-	R\$ 185,20	R\$ 17.334,72	R\$ 0,00	-	R\$ 185,20	R\$ 0,00	-	R\$ 0,00	0,00%	-	R\$ 0,00	0,00%	0,00	R\$ 0,00	0,00%
2.3	CPU-13	PRÓPRIA	ENSCADEIRA COM SACOS DE AREIA	M³	93,60	-	-	-	-	R\$ 558,61	R\$ 52.285,89	R\$ 0,00	-	R\$ 558,61	R\$ 0,00	-	R\$ 0,00	0,00%	-	R\$ 0,00	0,00%	0,00	R\$ 0,00	0,00%
3.			<b>BOTA FORA DO MATERIAL</b>								<b>R\$ 38.552,33</b>	<b>R\$ 0,00</b>			<b>R\$ 0,00</b>									
3.1	100978	SINAPI	CARGA, MANOBRA E DESCARGA DE AREIA, BRITA, PEDRA DE MÃO E SOLOS COM CAMINHÃO 10 M³	M³	861,12	-	-	-	-	R\$ 6,95	R\$ 5.984,78	R\$ 0,00	-	R\$ 6,95	R\$ 0,00	-	R\$ 0,00	0,00%	-	R\$ 0,00	0,00%	0,00	R\$ 0,00	0,00%
3.2	93589	SINAPI	TRANSPORTE LOCAL COM CAMINHÃO BASCULANTE 10 M3, RODOVIA PAVIMENTADA (CANAL)	M³XKM	12.055,68	-	-	-	-	R\$ 2,60	R\$ 31.344,76	R\$ 0,00	-	R\$ 2,60	R\$ 0,00	-	R\$ 0,00	0,00%	-	R\$ 0,00	0,00%	0,00	R\$ 0,00	0,00%
3.3	100574	SINAPI	ESPALHAMENTO DE MATERIAL DE BOTA FORA, COM UTILIZAÇÃO DE TRATOR DE ESTEIRAS DE 165 HP	M³	861,12	-	-	-	-	R\$ 1,42	R\$ 1.222,79	R\$ 0,00	-	R\$ 1,42	R\$ 0,00	-	R\$ 0,00	0,00%	-	R\$ 0,00	0,00%	0,00	R\$ 0,00	0,00%
4.			<b>ESTRUTURA DO CANAL - AUXILIAR</b>								<b>R\$ 236.</b>													



ITEM	CÓDIGO	BASE	DISCRIMINAÇÃO DOS SERVIÇOS	UND.	QUANTIDADES					VALORES (R\$)			ACUMULADO ANTERIOR			REALIZADO NO PERÍODO BM 11 NOVEMBRO 2025			ACUMULADO ATUAL			SALDO CONTRATUAL		
					CONTRATADO	ADITIVO 01	ACRESCIDO	SUPRIMIDO	ADITIVO 02 (VIGENTE)	UNIT.	CONTRATADO	VIGENTE - ADITIVO 02	QUANTIDADES	VALOR UNIT.	TOTAL (R\$)	QUANT	VALOR (R\$)	%	QUANT	VALOR (R\$)	%	QUANT	VALOR (R\$)	%
7.	CPU-13	PRÓPRIA	ENSECADEIRA	M³	37,44					R\$ 558,61	R\$ 20.914,35	R\$ 0,00			R\$ 0,00									
													-		R\$ 0,00	-	R\$ 0,00	0,00%	-	R\$ 0,00	0,00%	0,00	R\$ 0,00	0,00%
8.			ATERRO LATERAL DO CANAL AUXILIAR								R\$ 53.047,80	R\$ 0,00			R\$ 0,00									
8.1	100978	SINAPI	CARGA, MANOBRA E DESCARGA DE AREIA, BRITA, PEDRA DE MÃO E SOLOS COM CAMINHÃO 10 M³	M³	561,60	-				R\$ 6,95	R\$ 3.903,12	R\$ 0,00	-	R\$ 6,95	R\$ 0,00	-	R\$ 0,00	0,00%	-	R\$ 0,00	0,00%	0,00	R\$ 0,00	0,00%
8.2	93589	SINAPI	TRANSPORTE LOCAL COM CAMINHÃO BASCULANTE 10 M3, RODOVIA PAVIMENTADA REVESTIMENTO PRIMÁRIO (CANAL)	M³XKM	7.862,40	-				R\$ 2,60	R\$ 20.442,24	R\$ 0,00	-	R\$ 2,60	R\$ 0,00	-	R\$ 0,00	0,00%	-	R\$ 0,00	0,00%	0,00	R\$ 0,00	0,00%
8.3	98525	SINAPI	LIMPEZA MECANIZADA DE TERRENO COM REMOCAO DE CAMADA VEGETAL, UTILIZANDO MOTONIVELADORA	M²	600,00	-				R\$ 0,39	R\$ 234,00	R\$ 0,00	-	R\$ 0,39	R\$ 0,00	-	R\$ 0,00	0,00%	-	R\$ 0,00	0,00%	0,00	R\$ 0,00	0,00%
8.4	101126	SINAPI	ESCAVAÇÃO E CARGA DE MATERIAL DE 1ª CATEGORIA EM JAZIDA	M³	468,00	-				R\$ 12,00	R\$ 5.616,00	R\$ 0,00	-	R\$ 12,00	R\$ 0,00	-	R\$ 0,00	0,00%	-	R\$ 0,00	0,00%	0,00	R\$ 0,00	0,00%
8.5	INS-6077	SINAPI	MATERIAL PARA ATERRO RETIRADO EM JAZIDA	M³	468,00	-				R\$ 39,92	R\$ 18.682,56	R\$ 0,00	-	R\$ 39,92	R\$ 0,00	-	R\$ 0,00	0,00%	-	R\$ 0,00	0,00%	0,00	R\$ 0,00	0,00%
8.6	96386	SINAPI	ATERRO MECANIZADO COMPACTADO A 95% DO PROCTOR NORMAL (ATERRO DAS VIAS)	M³	468,00	-				R\$ 8,91	R\$ 4.169,88	R\$ 0,00	-	R\$ 8,91	R\$ 0,00	-	R\$ 0,00	0,00%	-	R\$ 0,00	0,00%	0,00	R\$ 0,00	0,00%
9.			BOTA FORA DO MATERIAL ESCAVADO								R\$ 18.024,67	R\$ 0,00			R\$ 0,00									
9.1	100978	SINAPI	CARGA, MANOBRA E DESCARGA DE AREIA, BRITA, PEDRA DE MÃO E SOLOS COM CAMINHÃO 10 M³	M³	717,60	-				R\$ 6,95	R\$ 4.987,32	R\$ 0,00	-	R\$ 6,95	R\$ 0,00	-	R\$ 0,00	0,00%	-	R\$ 0,00	0,00%	0,00	R\$ 0,00	0,00%
9.2	93590	SINAPI	TRANSPORTE LOCAL COM CAMINHÃO BASCULANTE 10 M3, RODOVIA PAVIMENTADA (CANAL)	M³xKM	12.055,68	-				R\$ 0,98	R\$ 11.814,56	R\$ 0,00	-	R\$ 0,98	R\$ 0,00	-	R\$ 0,00	0,00%	-	R\$ 0,00	0,00%	0,00	R\$ 0,00	0,00%
9.3	100574	SINAPI	ESPALHAMENTO DE MATERIAL DE BOTA FORA, COM UTILIZAÇÃO DE TRATOR DE ESTEIRAS DE 165 HP	M³	861,12	-				R\$ 1,42	R\$ 1.222,79	R\$ 0,00	-	R\$ 1,42	R\$ 0,00	-	R\$ 0,00	0,00%	-	R\$ 0,00	0,00%	0,00	R\$ 0,00	0,00%
vi			SERVIÇOS DIVERSOS								R\$ 1.623.035,23	R\$ 2.825.723,31			R\$ 1.983.444,74									
1.			CALÇADAS								R\$ 617.903,28	R\$ 1.802.461,02			R\$ 1.212.496,67									
1.1	101617	SINAPI	PREPARO DE FUNDO VALA COM LARGURA MAIOR QUE 1,50 M E MENOR QUE 2,50 M , ACERTO DO TERRENO NATURAL	M²	3.200,00	11.464,00			11.464,00	R\$ 3,30	R\$ 10.560,00	R\$ 37.831,20	8.179,20	R\$ 3,30	R\$ 26.991,36	-	R\$ 0,00	0,00%	8.179,20	R\$ 26.991,36	71,35%	3.284,80	R\$ 10.839,84	28,65%
1.2	101620	SINAPI	PREPARO DE FUNDO VALA COM LARGURA MAIOR QUE 1,50 M E MENOR QUE 2,50 M COM CAMADA DE AREIA	M³	320,00	733,20			733,20	R\$ 263,15	R\$ 84.208,00	R\$ 192.941,58	408,96	R\$ 263,15	R\$ 107.617,82	-	R\$ 0,00	0,00%	408,96	R\$ 107.617,82	55,78%	324,24	R\$ 85.323,76	44,22%
1.3	94994	SINAPI	PISO EM CONCRETO 15 MPA PREPARO MECÂNICO, ESPESSURA 8 CM, JUNTA SERRADAEXECUÇÃO DE PASSEIO (CALÇADA) OU PISO DE CONCRETO COM CONCRETO MOLDADO IN LOCO, FEITO EM OBRA, ACABAMENTO CONVENCIONAL, ESPESSURA 8 CM, ARMADO	M²	3.200,00	11.464,00			11.464,00	R\$ 97,82	R\$ 313.024,00	R\$ 1.121.408,48	8.187,90	R\$ 97,82	R\$ 800.940,37	-	R\$ 0,00	0,00%	8.187,90	R\$ 800.940,38	71,42%	3.276,10	R\$ 320.468,10	28,58%
1.4	103673	SINAPI	LANÇAMENTO COM USO DE BOMBA, ADENSAMENTO E ACABAMENTO DE CONCRETO EM ESTRUTURAS	M³	256,00				-	R\$ 43,82	R\$ 11.217,92	R\$ 0,00	-	R\$ 43,82	R\$ 0,00	-	R\$ 0,00	0,00%	-	R\$ 0,00	0,00%	0,00	R\$ 0,00	0,00%
1.5	94273	SINAPI	MEIO FIO EM CONCRETO PRÉ-MOLDADO ( 15 X 13 X 30 - base x topo x altura)	M	4.440,00	9.480,00			9.480,00	R\$ 42,29	R\$ 187.767,60	R\$ 400.909,20	5.785,00	R\$ 42,29	R\$ 244.647,65	-	R\$ 0,00	0,00%	5.785,00	R\$ 244.647,65	61,02%	3.695,00	R\$ 156.261,55	38,98%
1.6	103946	SINAPI	PLANTIO DE GRAMA ESMERALDA OU SÃO CARLOS OU CURITIBANA, EM PLACAS AF 05/2022	M²	512,00	2.192,00	80,00		2.272,00	R\$ 21,73	R\$ 11.125,76	R\$ 49.370,56	1.486,40	R\$ 21,73	R\$ 32.299,47	-	R\$ 0,00	0,00%	1.486,40	R\$ 32.299,47	65,42%	785,60	R\$ 17.071,09	34,58%
2.			BARREIRA RÍGIDA								R\$ 797.653,25	R\$ 797.653,25			R\$ 555.890,89									
2.1	3713823	SICRO	BARRERA SIMPLES DE CONCRETO, ARMADA, PRÉ-MOLDADA (PERFIL NEW JERSEY) - L> 3,00 M E H = 810 MM	M	3.100,00	3.100,00			3.100,00	R\$ 188,27	R\$ 583.637,00	R\$ 583.637,00	2.490,60	R\$ 188,27	R\$ 468.905,26	-	R\$ 0,00	0,00%	2.490,60	R\$ 468.905,26	80,34%	609,40	R\$ 114.731,74	19,66%
2.2	11912	ORSE	CORTE EM PAVIMENTO DE ASFALTO/CONCRETO, COM MÁQUINA E DISCO DIAMANTADO - REV 01	M	6.200,00	6.200,00			6.200,00	R\$ 14,60	R\$ 90.520,00	R\$ 90.520,00	2.560,00	R\$ 14,60	R\$ 37.376,00	-	R\$ 0,00	0,00%	2.560,00	R\$ 37.376,00	41,29%	3.640,00	R\$ 53.144,00	58,71%
2.3	96620	SINAPI	LASTRO DE CONCRETO MAGRO, APLICADO EM PISOS, LAJES SOBRE SOLO OU RADIER. AF 08/2017 - REGULARIZAÇÃO DA VALA	M³	155,00	155,00			155,00	R\$ 796,75	R\$ 123.496,25	R\$ 123.496,25	62,27	R\$ 796,75	R\$ 49.609,63	-	R\$ 0,00	0,00%	62,27	R\$ 49.609,64	40,17%	92,74	R\$ 73.886,61	59,83%
3.			REDE COLETORA DE ESGOTO								R\$ 207.478,70	R\$ 225.609,04			R\$ 215.057,18									
3.1	CPU-4		LOCAÇÃO DA OBRA, COM USO DE EQUIPAMENTOS TOPOGRAFICOS, INCLUSIVE TOPOGRAFO E NIVELADOR	M	878,75	878,75			878,75	R\$ 3,83	R\$ 3.365,61	R\$ 3.365,61	536,68	R\$ 3,83	R\$ 2.055,48	-	R\$ 0,00	0,00%	536,68	R\$ 2.055,48	61,07%	342,07	R\$ 1.310,13	38,93%
3.2	CPU-5		SINALIZACAO ABERTA C/ILUMINACAO P/SEGURANCA TRANSITO VEICULOS/PEDESTRES	M	300,00	300,00			300,00	R\$ 3,37	R\$ 1.011,00	R\$ 1.011,00	296,39	R\$ 3,37	R\$ 998,83	-	R\$ 0,00	0,00%	296,39	R\$ 998,83	98,80%	3,61	R\$ 12,17	1,20%
3.3	CPU-6		SINALIZAÇÃO COM CAVALETE PLÁSTICO DESMONTÁVEL	M	300,00	300,00			300,00	R\$ 14,21	R\$ 4.263,00	R\$ 4.263,00	228,00	R\$ 14,21	R\$ 3.239,88	-	R\$ 0,00	0,00%	228,00	R\$ 3.239,88	76,00%	72,00	R\$ 1.023,12	24,00%
3.4	90105	SINAPI	ESCAVAÇÃO MECANIZADA DE VALA COM PROFUNDIDADE ATÉ 1,5 M (MÉDIA MONTANTE E JUSANTE/UMA COMPOSIÇÃO POR TRECHO), RETROESCAV. (0,26 M3), LARGURA MENOR QUE 0,8 M, EM SOLO DE 1A CATEGORIA, LOCAIS COM BAIXO NÍVEL DE INTERFERÊNCIA.	M³	750,83	750,83			750,83	R\$ 8,56	R\$ 6.427,10	R\$ 6.427,10	750,83	R\$ 8,56	R\$ 6.427,10	-	R\$ 0,00	0,00%	750,83	R\$ 6.427,10	100,00%	0,00	R\$ 0,00	0,00%
3.5	93382	SINAPI	REATERRO MANUAL DE VALAS COM COMPACTAÇÃO MECANIZADA	M³	572,59	572,59	25,64		598,23	R\$ 26,57	R\$ 15.213,71	R\$ 15.894,97	598,22	R\$ 26,57	R\$ 15.894,78	-	R\$ 0,00	0,00%	598,22	R\$ 15.894,79	100,00%	0,01	R\$ 0,19	0,00%
3.6	100323	SINAPI	COLCHÃO DE AREIA	M³	178,24	178,24	62,89		241,13	R\$ 185,20	R\$ 33.010,04	R\$ 44.657,27	241,13	R\$ 185,20	R\$ 44.657,27	-	R\$ 0,00	0,00%	241,13	R\$ 44.657,28	100,00%	0,00	R\$ 0,00	0,00%
3.7	100978	SINAPI	CARGA, MANOBRA E DESCARGA DE AREIA, BRITA, PEDRA DE MÃO E SOLOS COM CAMINHÃO 10 M³	M³	185,66	185,66	115,76		301,42	R\$ 6,95	R\$ 1.290,33	R\$ 2.094,86	301,41	R\$ 6,95	R\$ 2.094,81	-	R\$ 0,00	0,00%	301,41	R\$ 2.094,81	100,00%	0,01	R\$ 0,06	0,00%
3.8	93589	SINAPI	TRANSPORTE LOCAL COM CAMINHÃO BASCULANTE 10 M3, RODOVIA PAVIMENTADA REVESTIMENTO PRIMÁRIO (CANAL)	M³xKM	2.599,24	2.599,24	1.922,05		4.521,29	R\$ 2,60	R\$ 6.758,02	R\$ 11.755,34	4.521,29	R\$ 2,60	R\$ 11.755,34	-	R\$ 0,00	0,00%	4.521,29	R\$ 11.755,34	100,00%	0,00	R\$ 0,00	0,00%
3.9	90695	SINAPI	TUBO DE PVC PARA REDE COLETORA DE ESGOTO DE PAREDE MACIÇA, DN 150 MM, JUNTA ELÁSTICA - FORNECIMENTO E ASSENTAMENTO	M	849,00	849,00			849,00	R\$ 81,24	R\$ 68.972,76	R\$ 68.972,76	849,00	R\$ 81,24	R\$ 68.972,76	-	R\$ 0,00	0,00%	849,00	R\$ 68.972,76	100,00%	0,00	R\$ 0,00	0,00%
3.10	97983	SINAPI	ACRÉSCIMO PARA POÇO DE VISITA CIRCULAR PARA ESGOTO, EM CONCRETO PRÉ-MOLDADO, DIÂMETRO INTERNO = 1M	M	40,00	40,00			40,00	R\$ 559,27	R\$ 22.370,80	R\$ 22.370,80	31,05	R\$ 559,27	R\$ 17.365,33	-	R\$ 0,00	0,00%	31,05	R\$ 17.365,33	77,63%	8,95	R\$ 5.005,47	22,38%
3.11	98410	SINAPI	BASE PARA POÇO DE VISITA CIRCULAR PARA ESGOTO, EM CONCRETO PRÉ-MOLDADO, DIÂMETRO INTERNO = 1,0 M, PROFUNDIDADE = 1,35 M, EXCLUINDO TAMPÃO	UNID	20,00	20,00			20,00	R\$ 1.293,26	R\$ 25.865,20	R\$ 25.865,20	20,00	R\$ 1.293,26	R\$ 25.865,20	-	R\$ 0,00	0,00%	20,00	R\$ 25.865,20	100,00%	0,00	R\$ 0,00	0,00%
3.12	INS-6240	SINAPI	TAMPAO FOFO SIMPLES COM BASE, CLASSE D400 CARGA MAX 40 T, REDONDO, TAMPA 600 MM, REDE PLUVIAL/ESGOTO (COM INSCRIÇÃO EM RELEVO DO TIPO DE REDE)	UNID	20,00	20,00			20,00	R\$ 786,52	R\$ 15.730,40	R\$ 15.730,40	20,00	R\$ 786,52	R\$ 15.730,40	-	R\$ 0,00	0,00%	20,00	R\$ 15.730,40	100,00%	0,00	R\$ 0,00	0,00%
3.13	CPU-19	PRÓPRIA	LIMPEZA E TESTE DE ESTANQUEIDADE	M	849,00	849,00			849,00	R\$ 3,77	R\$ 3.200,73	R\$ 3.200,73	-	R\$ 3,77	R\$ 0,00	-	R\$ 0,00	0,00%	-	R\$ 0,00	0,00%	849,00	R\$ 3.200,73	100,00%
vii			ADMINISTRAÇÃO LOCAL DA OBRA E DESPESAS COMPLEMENTARES								R\$ 801.972,12	R\$ 801.972,12			R\$ 640.080,82									
1.	CPU-PRÓPRIA		ADMINISTRAÇÃO LOCAL - MÃO DE OBRA INDIRETA																					
1.	ADMINISTRAÇÃO LOCAL - M		ADMINISTRAÇÃO LOCAL - MÃO DE OBRA INDIRETA	MÊS	12,00	12,00			12,00	R\$ 66.831,01	R\$ 801.972,12	R\$ 801.972,12	9,58	R\$ 66.831,01	R\$ 640.080,82	2,13	R\$ 142.672,42	17,79%	11,71	R\$ 782.753,25	97,60%	0,29	R\$ 19.218,87	2,40%
viii			DIVERSOS								R\$ 22.063,86	R\$ 22.063,86			R\$ 22.063,86									
1.			CONTROLE TECNOLÓGICO DO ASFALTO								R\$ 8.732,59	R\$ 8.732,59			R\$ 0,00									
1.			LIGANTE																					
1.1			ENSAIO DE PENETRAÇÃO	unidade	3,00	3,00			3,00	R\$ 203,08	R\$ 609,24	R\$ 609,24	-	R\$ 203,08	R\$ 0,00	-	R\$ 0,00	0,00%	-	R\$ 0,00	0,00%	3,00	R\$ 609,24	100,00%
1.2			ENSAIO DE VISCOSIDADE SAYBOLT-FUROL	unidade	3,00	3,00			3,00	R\$ 203,08	R\$ 609,24	R\$ 609,24	-	R\$ 203,08	R\$ 0,00	-	R\$ 0,00	0,00%	-	R\$ 0,00	0,00%	3,00	R\$ 609,24	100,00%
1.3			ENSAIO DE PONTO DE FLULGOR	unidade	3,00	3,00			3,00	R\$ 203,08	R\$ 609,24	R\$ 609,24	-	R\$ 203,08	R\$ 0,00	-	R\$ 0,00	0,00%	-	R\$ 0,00	0,00%	3,00	R\$ 609,24	100,00%
1.4			ENSAIO DE SUSCEPTIBILIDADE TÉRMICA	unidade	3,00	3,00			3,00	R\$ 203,08	R\$ 609,24	R\$ 609,24	-	R\$ 203,08	R\$ 0,00	-	R\$ 0,00	0,00%	-	R\$ 0,0				



ITEM	CÓDIGO	BASE	DISCRIMINAÇÃO DOS SERVIÇOS	UND.	QUANTIDADES					VALORES (R\$)			ACUMULADO ANTERIOR			REALIZADO NO PERÍODO BM 11 NOVEMBRO 2025			ACUMULADO ATUAL			SALDO CONTRATUAL			
					CONTRATADO	ADITIVO 01	ACRESCIDO	SUPRIMIDO	ADITIVO 02 (VIGENTE)	UNIT.	CONTRATADO	VIGENTE - ADITIVO 02	QUANTIDADES	VALOR UNIT.	TOTAL (R\$)	QUANT	VALOR (R\$)	%	QUANT	VALOR (R\$)	%	QUANT	VALOR (R\$)	%	
1.7		COTAÇÃO	CONEXÃO EM DERIVAÇÃO PARALELA - 6,0-1,5mm² DE EMENDA, PARA CABO MULTIPOLAR 1(4x4,0) mm2. CABO PASSANTE 1,5-6,0mm2 E CABO DERIVADO 1,5-2,5MM2, ACOMPANHADO DE JUNTA COM GEL, CONECTOR DE BORNES PENTA-POLAR ISOLADA E CHAVE SEXTAVADA DE APERTO, GRAU DE PROTEÇÃO IPX8, CONFORME NORMA CEI EN 50393	Un	220,00	220,00			220,00	R\$ 19,29	R\$ 4.243,80	R\$ 4.243,80	-	R\$ 19,29	R\$ 0,00	-	R\$ 0,00	0,00%	-	R\$ 0,00	0,00%	220,00	R\$ 4.243,80	100,00%	
1.8		COTAÇÃO	CONEXÃO DE EMENDA - 6,0/1,5mm²: EM DERIVAÇÃO "T", PARA CABO MULTIPOLAR 1(4x4,0) mm2, DERIVAÇÃO PARA CABO MULTIPOLAR 1(3x1,5)mm2, ACOMPANHADO DE JUNTA COM GEL, SEPARADOR DAS FASES E BRAÇADEIRAS, GRAU DE PROTEÇÃO IPX8, CONFORME NORMA CEI EN 50393	Un	220,00	220,00			220,00	R\$ 120,63	R\$ 26.538,60	R\$ 26.538,60	-	R\$ 120,63	R\$ 0,00	-	R\$ 0,00	0,00%	-	R\$ 0,00	0,00%	220,00	R\$ 26.538,60	100,00%	
1.9		COTAÇÃO	BLOQUEADOR DE VAZAMENTO DE CORRENTE: Dispositivo de proteção de pessoas e animais contra choques elétricos em postes metálicos de iluminação pública. IP 68;IK 08;Corrente de bloqueio 30mA; Máxima corrente de carga 5A; Alimentação 220V/60Hz; Tempo de atuação < 50ms ; Reset imã; Caixa com proteção UV	Un.	198,00	198,00			198,00	R\$ 243,69	R\$ 48.250,62	R\$ 48.250,62	24,00	R\$ 243,69	R\$ 5.848,56	-	R\$ 0,00	0,00%	24,00	R\$ 5.848,56	12,12%	174,00	R\$ 42.402,06	87,88%	
1.10	97668	SINAPI	ELETRODUTO FLEXÍVEL CORRUGADO, PEAD, DN 63 (2"), PARA REDE ENTERRADA DE DISTRIBUIÇÃO DE ENERGIA ELÉTRICA - FORNECIMENTO E INSTALAÇÃO. AF. 12/2021	M	44,00	44,00			44,00	R\$ 15,20	R\$ 668,80	R\$ 668,80	-	R\$ 15,20	R\$ 0,00	-	R\$ 0,00	0,00%	-	R\$ 0,00	0,00%	44,00	R\$ 668,80	100,00%	
1.11		CP.II-04	Próprio	ELETRODUTO/DUTO PEAD FLEXÍVEL PAREDE SIMPLES, CORRUGAÇÃO HELICOIDAL, COR PRETA, SEM ROSCA, DE 1 1/4", PARA CABEAMENTO SUBTERRÂNEO (NBR 15715) - FORNECIMENTO E INSTALAÇÃO LUMINÁRIA LED 110W - LUMINÁRIA PARA ILUMINAÇÃO PÚBLICA EM ALUMÍNIO FUNDIDO LEDHP(LED High Power), SUPORTE DE MONTAGEM AJUSTÁVEL, FACHO ABERTO, POTÊNCIA 110W, TEMPERATURA DE COR - 4.000K - IRC > 70, FLUXO LUMINOSO - 18.600 LUMENS, FATOR DE POTÊNCIA 0,92, TENSÃO 220 V - IP 66, VIDA ÚTIL - 78.000 horas, REF:BRP482 LED186 NW 110W DWL P7 0-10 OU SIMILAR.	M	3.530,00	3.530,00			3.530,00	R\$ 10,94	R\$ 38.618,20	R\$ 38.618,20	2.702,00	R\$ 10,94	R\$ 29.559,88	-	R\$ 0,00	0,00%	2.702,00	R\$ 29.559,88	76,54%	828,00	R\$ 9.058,32	23,46%
1.12		COTAÇÃO	LUMINÁRIA LED 76W - LUMINÁRIA PARA ILUMINAÇÃO PÚBLICA EM ALUMÍNIO FUNDIDO LEDHP(LED High Power), SUPORTE DE MONTAGEM AJUSTÁVEL, FACHO ABERTO, POTÊNCIA 110W, TEMPERATURA DE COR - 4.000K - IRC >70, FLUXO LUMINOSO - 13.600 LUMENS, FATOR DE POTÊNCIA 0,92, TENSÃO 220 V - IP 66, VIDA ÚTIL - 78.000 horas, REF:BRP482 LED136 NW 76W DWL P7 0-10 OU SIMILAR	un	99,00	99,00			99,00	R\$ 1.675,47	R\$ 165.871,53	R\$ 165.871,53	77,00	R\$ 1.675,47	R\$ 129.011,19	-	R\$ 0,00	0,00%	77,00	R\$ 129.011,19	77,78%	22,00	R\$ 36.860,34	22,22%	
1.13		COTAÇÃO	LUMINÁRIA LED 76W - LUMINÁRIA PARA ILUMINAÇÃO PÚBLICA EM ALUMÍNIO FUNDIDO LEDHP(LED High Power), SUPORTE DE MONTAGEM AJUSTÁVEL, FACHO ABERTO, POTÊNCIA 110W, TEMPERATURA DE COR - 4.000K - IRC >70, FLUXO LUMINOSO - 13.600 LUMENS, FATOR DE POTÊNCIA 0,92, TENSÃO 220 V - IP 66, VIDA ÚTIL - 78.000 horas, REF:BRP482 LED136 NW 76W DWL P7 0-10 OU SIMILAR	UN	99,00	99,00			99,00	R\$ 1.299,76	R\$ 128.676,24	R\$ 128.676,24	77,00	R\$ 1.299,76	R\$ 100.081,52	-	R\$ 0,00	0,00%	77,00	R\$ 100.081,52	77,78%	22,00	R\$ 28.594,72	22,22%	
1.14		COTAÇÃO	POSTE METÁLICO CURVO DUPLO - POSTE METÁLICO DUPLO CURVO COM 12m DE ALTURA ÚTIL, PARA INSTALAÇÃO COM BASE E CHUMBADORES, EM AÇO CARBONO 1010/1020 GALVANIZAÇÃO A FOGO E PINTURA EPOXI, CONFORME NBR 14744 E NBR 6323.	UN	99,00	99,00			99,00	R\$ 4.082,07	R\$ 404.124,93	R\$ 404.124,93	77,00	R\$ 4.082,07	R\$ 314.319,39	-	R\$ 0,00	0,00%	77,00	R\$ 314.319,39	77,78%	22,00	R\$ 89.805,54	22,22%	
1.15		COTAÇÃO	BASE METÁLICA PARA POSTE -BASE METÁLICA PARA POSTE EM CHAPA #3/8" GALVANIZADA A FOGO MEDINDO 0,30x0,30m, CONFORME DETALHE EM ANEXO	UN	99,00	99,00			99,00	R\$ 343,01	R\$ 33.957,99	R\$ 33.957,99	99,00	R\$ 343,01	R\$ 33.957,99	-	R\$ 0,00	0,00%	99,00	R\$ 33.957,99	100,00%	0,00	R\$ 0,00	0,00%	
1.16		CP.II-05	Próprio	BASE EM CONCRETO PARA POSTE 0,40X0,40X0,80M	UN	99,00	99,00			99,00	R\$ 143,96	R\$ 14.252,04	R\$ 14.252,04	77,00	R\$ 143,96	R\$ 11.084,92	-	R\$ 0,00	0,00%	77,00	R\$ 11.084,92	77,78%	22,00	R\$ 3.167,12	22,22%
1.17		CP.II-06	Próprio	Tampa de concreto para caixas de passagem 0,80x0,80mx0,20m (Com base no ORSE 6415)	UN	107,00	107,00			107,00	R\$ 348,89	R\$ 37.331,23	R\$ 37.331,23	79,00	R\$ 348,89	R\$ 27.562,31	-	R\$ 0,00	0,00%	79,00	R\$ 27.562,31	73,83%	28,00	R\$ 9.768,92	26,17%
1.18		8076	ORSE	Caixa de passagem em alvenaria de tijolos maciços esp. = 0,12m, dim. int. = 0,50 x 0,50 x 0,50m	un	107,00	107,00			107,00	R\$ 373,67	R\$ 39.982,69	R\$ 39.982,69	90,00	R\$ 373,67	R\$ 33.630,30	-	R\$ 0,00	0,00%	90,00	R\$ 33.630,30	84,11%	17,00	R\$ 6.352,39	15,89%
1.19		96985	SINAPI	HASTE DE ATERRAMENTO, DIÂMETRO 5/8", COM 3 METROS - FORNECIMENTO E INSTALAÇÃO. AF. 08/2023	UN	99,00	99,00			99,00	R\$ 89,39	R\$ 8.849,61	R\$ 8.849,61	78,00	R\$ 89,39	R\$ 6.972,42	-	R\$ 0,00	0,00%	78,00	R\$ 6.972,42	78,79%	21,00	R\$ 1.877,19	21,21%
1.20		00038056	SINAPI	GRAMPO METÁLICO TIPO U PARA HASTE DE ATERRAMENTO DE ATE 5/8", CONDUTOR DE 10 A 25 MM2	UN	99,00	99,00			99,00	R\$ 38,75	R\$ 3.836,25	R\$ 3.836,25	-	R\$ 38,75	R\$ 0,00	-	R\$ 0,00	0,00%	-	R\$ 0,00	0,00%	99,00	R\$ 3.836,25	100,00%
1.21		00002510	SINAPI	RELE FOTOELÉTRICO INTERNO E EXTERNO BIVOLT 1000 W, DE CONECTOR, SEM BASE	UN	198,00	198,00			198,00	R\$ 40,39	R\$ 7.997,22	R\$ 7.997,22	154,00	R\$ 40,39	R\$ 6.220,06	-	R\$ 0,00	0,00%	154,00	R\$ 6.220,06	77,78%	44,00	R\$ 1.777,16	22,22%
1.22		88264	SINAPI	ELETRICISTA COM ENCARGOS COMPLEMENTARES - SERVIÇO COMPLEMENTAR AOS INSUMOS QUE NÃO CONTEMPLAM INSTALAÇÃO	H	368,90	368,90			368,90	R\$ 29,81	R\$ 10.996,90	R\$ 10.996,90	286,92	R\$ 29,81	R\$ 8.553,15	-	R\$ 0,00	0,00%	286,92	R\$ 8.553,15	77,78%	81,98	R\$ 2.443,76	22,22%
1.23		88247	SINAPI	AUXILIAR DE ELETRICISTA COM ENCARGOS COMPLEMENTARES - SERVIÇO COMPLEMENTAR AOS INSUMOS QUE NÃO CONTEMPLAM INSTALAÇÃO	H	368,90	368,90			368,90	R\$ 24,20	R\$ 8.927,38	R\$ 8.927,38	286,92	R\$ 24,20	R\$ 6.943,51	-	R\$ 0,00	0,00%	286,92	R\$ 6.943,52	77,78%	81,98	R\$ 1.983,86	22,22%
1.24		5928	SINAPI	GUINDAUTO HIDRÁULICO, CAPACIDADE MÁXIMA DE CARGA 6200 KG, MOMENTO MÁXIMO DE CARGA 11,7 TM, ALCANCE MÁXIMO HORIZONTAL 9,70 M, INCLUSIVE CAMINHÃO TOCO PBT 16.000 KG, POTÊNCIA DE 189 CV - CHP DIURNO. AF. 06/2014	H	84,15	84,15			84,15	R\$ 277,03	R\$ 23.312,07	R\$ 23.312,07	65,45	R\$ 277,03	R\$ 18.131,61	-	R\$ 0,00	0,00%	65,45	R\$ 18.131,61	77,78%	18,70	R\$ 5.180,46	22,22%



ITEM	CÓDIGO	BASE	DISCRIMINAÇÃO DOS SERVIÇOS	UND.	QUANTIDADES					VALORES (R\$)			ACUMULADO ANTERIOR			REALIZADO NO PERÍODO BM 11 NOVEMBRO 2025			ACUMULADO ATUAL			SALDO CONTRATUAL		
					CONTRATADO	ADITIVO 01	ACRESCIDO	SUPRIMIDO	ADITIVO 02 (VIGENTE)	UNIT.	CONTRATADO	VIGENTE - ADITIVO 02	QUANTIDADES	VALOR UNIT.	TOTAL (R\$)	QUANT	VALOR (R\$)	%	QUANT	VALOR (R\$)	%	QUANT	VALOR (R\$)	%
2			QUADRO DE PROTEÇÃO																					
2.1		3142	AGETOP CIVIL CAIXA PARA QUADRO DE COMANDO METÁLICA DE SOBREPOR 40X40X20 CM	Un	4,00	4,00			4,00	R\$ 238,56	R\$ 954,24	R\$ 954,24	4,00	R\$ 238,56	R\$ 954,24		R\$ 0,00	0,00%	4,00	R\$ 954,24	100,00%	0,00	R\$ 0,00	0,00%
2.2		93671	SINAPI DISJUNTOR TRIPOLAR TIPO DIN, CORRENTE NOMINAL DE 32A - FORNECIMENTO E INSTALAÇÃO. AF. 10/2020	UN	4,00	4,00			4,00	R\$ 79,38	R\$ 317,52	R\$ 317,52	4,00	R\$ 79,38	R\$ 317,52		R\$ 0,00	0,00%	4,00	R\$ 317,52	100,00%	0,00	R\$ 0,00	0,00%
2.3		93669	SINAPI DISJUNTOR TRIPOLAR TIPO DIN, CORRENTE NOMINAL DE 20A - FORNECIMENTO E INSTALAÇÃO. AF. 10/2020	UN	8,00	8,00			8,00	R\$ 74,61	R\$ 596,88	R\$ 596,88	8,00	R\$ 74,61	R\$ 596,88		R\$ 0,00	0,00%	8,00	R\$ 596,88	100,00%	0,00	R\$ 0,00	0,00%
2.4		9477	ORSE Barramento de fase trifásico tipo pente 12 ligações, Tigre ou similar m	m	4,00	4,00			4,00	R\$ 152,90	R\$ 611,60	R\$ 611,60	4,00	R\$ 152,90	R\$ 611,60		R\$ 0,00	0,00%	4,00	R\$ 611,60	100,00%	0,00	R\$ 0,00	0,00%
2.5		17410	SEINFRA TRIILHO SUPORTE P/ FIXAÇÃO RÁPIDA DIN	M	2,00	2,00			2,00	R\$ 11,73	R\$ 23,46	R\$ 23,46	2,00	R\$ 11,73	R\$ 23,46		R\$ 0,00	0,00%	2,00	R\$ 23,46	100,00%	0,00	R\$ 0,00	0,00%
2.6		13159	ORSE Barramento neutro e terra para quadro de distribuição un	un	4,00	4,00			4,00	R\$ 37,26	R\$ 149,04	R\$ 149,04	4,00	R\$ 37,26	R\$ 149,04		R\$ 0,00	0,00%	4,00	R\$ 149,04	100,00%	0,00	R\$ 0,00	0,00%
2.7		88264	SINAPI ELETRICISTA COM ENCARGOS COMPLEMENTARES - SERVIÇO COMPLEMENTAR AOS INSUMOS QUE NÃO CONTEMPLAM INSTALAÇÃO	H	12,70	12,70			12,70	R\$ 29,81	R\$ 378,58	R\$ 378,58	12,70	R\$ 29,81	R\$ 378,58		R\$ 0,00	0,00%	12,70	R\$ 378,59	100,00%	0,00	R\$ 0,00	0,00%
2.8		88247	SINAPI AUXILIAR DE ELETRICISTA COM ENCARGOS COMPLEMENTARES - SERVIÇO COMPLEMENTAR AOS INSUMOS QUE NÃO CONTEMPLAM INSTALAÇÃO	H	12,70	12,70			12,70	R\$ 24,20	R\$ 307,34	R\$ 307,34	12,70	R\$ 24,20	R\$ 307,34		R\$ 0,00	0,00%	12,70	R\$ 307,34	100,00%	0,00	R\$ 0,00	0,00%
3			MEDICAÇÃO																					
3.1		346	ORSE Bucha com arruela em liga especial zamak p/eletroduto 40mm, d=1 1/2"	un	16,00	16,00	24,00		40,00	R\$ 4,37	R\$ 69,92	R\$ 174,80	40,00	R\$ 4,37	R\$ 174,80	-	R\$ 0,00	0,00%	40,00	R\$ 174,80	100,00%	0,00	R\$ 0,00	0,00%
3.2		9043	ORSE Cabecote de alumínio de 1 1/2"	un	4,00	4,00			4,00	R\$ 16,15	R\$ 64,60	R\$ 64,60	4,00	R\$ 16,15	R\$ 64,60	-	R\$ 0,00	0,00%	4,00	R\$ 64,60	100,00%	0,00	R\$ 0,00	0,00%
3.3		9391	ORSE Cabo de cobre nú 16 mm2 - fornecimento e assentamento (7,04m/kg)	kg	11,40	11,40			11,40	R\$ 115,95	R\$ 1.321,83	R\$ 1.321,83	6,84	R\$ 115,95	R\$ 793,09	-	R\$ 0,00	0,00%	6,84	R\$ 793,10	60,00%	4,56	R\$ 528,73	40,00%
3.4		CP.II-07	Próprio CAIXA PARA MEDIDOR POLIFASICO, EM POLICARBONATO / TERMOPLASTICO, PARA ALOJAR 1 DISJUNTOR (PADRAO ENERGISA) - FORNECIMENTO E INSTALAÇÃO	UN	4,00	4,00			4,00	R\$ 272,89	R\$ 1.091,56	R\$ 1.091,56	4,00	R\$ 272,89	R\$ 1.091,56	-	R\$ 0,00	0,00%	4,00	R\$ 1.091,56	100,00%	0,00	R\$ 0,00	0,00%
3.5		00001539	SINAPI CONECTOR METALICO TIPO PARAFUSO FENDIDO (SPUT BOLT), PARA CABOS ATE 16 MM2	UN	4,00	4,00			4,00	R\$ 7,63	R\$ 30,52	R\$ 30,52	4,00	R\$ 7,63	R\$ 30,52	-	R\$ 0,00	0,00%	4,00	R\$ 30,52	100,00%	0,00	R\$ 0,00	0,00%
3.6		00038056	SINAPI GRAMPO METALICO TIPO U PARA HASTE DE ATERRAMENTO DE ATE 5/8", CONDUTOR DE 10 A 25 MM2	UN	16,00	16,00			16,00	R\$ 38,75	R\$ 620,00	R\$ 620,00	16,00	R\$ 38,75	R\$ 620,00	-	R\$ 0,00	0,00%	16,00	R\$ 620,00	100,00%	0,00	R\$ 0,00	0,00%
3.7		00001809	SINAPI CURVA 90 GRAUS DE FERRO GALVANIZADO, COM ROSCA BSP MACHO/FEMEA, DE 1 1/2"	UN	4,00	4,00	12,00		16,00	R\$ 84,33	R\$ 337,32	R\$ 1.349,28	16,00	R\$ 84,33	R\$ 1.349,28	-	R\$ 0,00	0,00%	16,00	R\$ 1.349,28	100,00%	0,00	R\$ 0,00	0,00%
3.8		93671	SINAPI DISJUNTOR TRIPOLAR TIPO DIN, CORRENTE NOMINAL DE 32A - FORNECIMENTO E INSTALAÇÃO. AF. 10/2020	UN	4,00	4,00			4,00	R\$ 79,38	R\$ 317,52	R\$ 317,52	4,00	R\$ 79,38	R\$ 317,52	-	R\$ 0,00	0,00%	4,00	R\$ 317,52	100,00%	0,00	R\$ 0,00	0,00%
3.9		00021130	SINAPI ELETRODUTO EM ACO GALVANIZADO ELETROLITICO, SEMI-PESADO, DIAMETRO 1 1/2", PAREDE DE 1,20 MM	M	8,00	8,00	28,00		36,00	R\$ 23,84	R\$ 190,72	R\$ 858,24	36,00	R\$ 23,84	R\$ 858,24	-	R\$ 0,00	0,00%	36,00	R\$ 858,24	100,00%	0,00	R\$ 0,00	0,00%
3.10		00000406	SINAPI FITA ACO INOX PARA CINTAR POSTE, L = 19 MM, E = 0,5 MM (ROLO DE 30M)	UN	1,00	1,00			1,00	R\$ 97,99	R\$ 97,99	R\$ 97,99	1,00	R\$ 97,99	R\$ 97,99	-	R\$ 0,00	0,00%	1,00	R\$ 97,99	100,00%	0,00	R\$ 0,00	0,00%
3.11		96985	SINAPI HASTE DE ATERRAMENTO, DIAMETRO 5/8", COM 3 METROS - FORNECIMENTO E INSTALAÇÃO. AF. 08/2023	UN	12,00	12,00			12,00	R\$ 89,39	R\$ 1.072,68	R\$ 1.072,68	12,00	R\$ 89,39	R\$ 1.072,68	-	R\$ 0,00	0,00%	12,00	R\$ 1.072,68	100,00%	0,00	R\$ 0,00	0,00%
3.12		00002644	SINAPI LUVA PARA ELETRODUTO, EM ACO GALVANIZADO ELETROLITICO, DIAMETRO DE 40 MM (1 1/2")	UN	8,00	8,00			8,00	R\$ 5,19	R\$ 41,52	R\$ 41,52	8,00	R\$ 5,19	R\$ 41,52	-	R\$ 0,00	0,00%	8,00	R\$ 41,52	100,00%	0,00	R\$ 0,00	0,00%
3.13		070057	SBC MASSA PARA CALAFETAR JUNTAS	KG	4,00	4,00			4,00	R\$ 29,34	R\$ 117,36	R\$ 117,36	4,00	R\$ 29,34	R\$ 117,36	-	R\$ 0,00	0,00%	4,00	R\$ 117,36	100,00%	0,00	R\$ 0,00	0,00%
3.14		3156	ORSE Fecho para fita 3/4 e 1/2", Fusimec ou similar Un	Un	40,00	40,00			40,00	R\$ 1,26	R\$ 50,40	R\$ 50,40	40,00	R\$ 1,26	R\$ 50,40	-	R\$ 0,00	0,00%	40,00	R\$ 50,40	100,00%	0,00	R\$ 0,00	0,00%
3.15		M10440017 0	EMBASA TERMINAL P/ FIO OU CABO, A COMPRESSAO POR INDENTACAO, DE COBRE/ELETROLITICO ESTANHADO, BITOLA 10mm?	UN	32,00	32,00			32,00	R\$ 0,99	R\$ 31,68	R\$ 31,68	32,00	R\$ 0,99	R\$ 31,68	-	R\$ 0,00	0,00%	32,00	R\$ 31,68	100,00%	0,00	R\$ 0,00	0,00%
3.16		88264	SINAPI ELETRICISTA COM ENCARGOS COMPLEMENTARES - SERVIÇO COMPLEMENTAR AOS INSUMOS QUE NÃO CONTEMPLAM INSTALAÇÃO	H	6,60	6,60			6,60	R\$ 29,81	R\$ 196,74	R\$ 196,74	6,60	R\$ 29,81	R\$ 196,74	-	R\$ 0,00	0,00%	6,60	R\$ 196,75	100,00%	0,00	R\$ 0,00	0,00%
3.17		88247	SINAPI AUXILIAR DE ELETRICISTA COM ENCARGOS COMPLEMENTARES - SERVIÇO COMPLEMENTAR AOS INSUMOS QUE NÃO CONTEMPLAM INSTALAÇÃO	H	6,60	6,60			6,60	R\$ 24,20	R\$ 159,72	R\$ 159,72	6,60	R\$ 24,20	R\$ 159,72	-	R\$ 0,00	0,00%	6,60	R\$ 159,72	100,00%	0,00	R\$ 0,00	0,00%
3.18		93382	SINAPI REATERRO MANUAL DE VALAS COM COMPACTAÇÃO MECANIZADA	M³			335,80		335,80	R\$ 26,57	R\$ 0,00	R\$ 8.922,20	324,24	R\$ 26,57	R\$ 8.615,05	-	R\$ 0,00	0,00%	324,24	R\$ 8.615,06	96,56%	11,56	R\$ 307,15	3,44%
3.19		100323	SINAPI ATERRO COM AREIA COM ADENSAMENTO HIDRÁULICO	M³			67,16		67,16	R\$ 185,20	R\$ 0,00	R\$ 12.438,03	54,04	R\$ 185,20	R\$ 10.008,20	-	R\$ 0,00	0,00%	54,04	R\$ 10.008,21	80,46%	13,12	R\$ 2.429,82	19,54%
3.20		96624	SINAPI LASTRO COM MATERIAL GRANULAR (PEDRA BRITADA N.2), APLICADO EM PISOS OU LAJES SOBRE SOLO, ESPESSURA DE *10 CM*.	M³			20,54		20,54	R\$ 175,93	R\$ 0,00	R\$ 3.613,60	17,47	R\$ 175,93	R\$ 3.073,84	-	R\$ 0,00	0,00%	17,47	R\$ 3.073,85	85,06%	3,07	R\$ 539,75	14,94%
x			SERVIÇOS NOVOS								R\$ 2.096.857,43	R\$ 1.550.950,49			R\$ 6.000,00									
1.0		COTAÇÃO	LOCAÇÃO DA AREA PARA FUNCIONAMENTO DO REFEITORIO	VB		12,00			12,00	R\$ 6.000,00	R\$ 0,00	R\$ 72.000,00	7,00	R\$ 6.000,00	R\$ 42.000,00	2,00	R\$ 12.000,00	16,67%	9,00	R\$ 54.000,00	75,00%	3,00	R\$ 18.000,00	25,00%
2.0		98459	SINAPI TAPUME COM TELHA METÁLICA. AF. 03/2024	M²		321,90			321,90	R\$ 102,94	R\$ 0,00	R\$ 33.136,79	321,90	R\$ 102,94	R\$ 33.136,79	-	R\$ 0,00	0,00%	321,90	R\$ 33.136,80	100,00%	0,00	R\$ 0,00	0,00%
3.0		90781	SINAPI TOPOGRAFO			2.640,00			2.640,00	R\$ 28,94	R\$ 0,00	R\$ 76.401,60	2.420,00	R\$ 28,94	R\$ 70.034,80	220,00	R\$ 6.366,80	8,33%	2.640,00	R\$ 76.401,60	100,00%	0,00	R\$ 0,00	0,00%
4.0		88253	SINAPI AUXILIAR TOPOGRAFO			2.640,00			2.640,00	R\$ 14,22	R\$ 0,00	R\$ 37.540,80	2.420,00	R\$ 14,22	R\$ 34.412,40	220,00	R\$ 3.128,40	8,33%	2.640,00	R\$ 37.540,80	100,00%	0,00	R\$ 0,00	0,00%
5.0		98459	SINAPI LOCAÇÃO DE VEICULO			10,00			10,00	R\$ 4.683,39	R\$ 0,00	R\$ 46.833,90	8,00	R\$ 4.683,39	R\$ 37.467,12	2,00	R\$ 9.366,78	20,00%	10,00	R\$ 46.833,90	100,00%	0,00	R\$ 0,00	0,00%
6.0		97636	SINAPI DEMOLIÇÃO PARCIAL DE PAVIMENTO ASFÁLTICO, DE FORMA MECANIZADA, SEM REAPROVEITAMENTO. AF. 09/2023	M²		920,00			920,00	R\$ 24,09	R\$ 0,00	R\$ 22.162,80	710,00	R\$ 24,09	R\$ 17.103,90	-	R\$ 0,00	0,00%	710,00	R\$ 17.103,90	77,17%	210,00	R\$ 5.058,90	22,83%
7.0		11483	ORSE CONCRETO SIMPLES USINADO FCK=35MPa, BOMBÊADO, LANÇADO E ADENSADO NA INFRAESTRUTURA	M³		615,82			615,82	R\$ 912,30	R\$ 0,00	R\$ 561.810,02	409,51	R\$ 912,30	R\$ 373.596,09	96,78	R\$ 88.293,82	15,72%	506,29	R\$ 461.889,91	82,21%	109,53	R\$ 99.920,11	17,79%
8.0		2811	ORSE CAIXA DE PASSAGEM EM ALVENARIA DE TUIOLO MACIÇO ESP = 17m int. 1.20 x 1.20 x 1.60m	UND		1,00			1,00	R\$ 3.446,70	R\$ 0,00	R\$ 3.446,70	1,00	R\$ 3.446,70	R\$ 3.446,70	-	R\$ 0,00	0,00%	1,00	R\$ 3.446,70	100,00%	0,00	R\$ 0,00	0,00%
9.0		10422	ORSE FORNECIMENTO DE FITA DE ADVERTÊNCIA (CONFORME PROJETO DE ILUMINAÇÃO PÚBLICA)	M		3.530,00			3.530,00	R\$ 4,97	R\$ 0,00	R\$ 17.544,10	2.702,00	R\$ 4,97	R\$ 13.428,94	-	R\$ 0,00	0,00%	2.702,00	R\$ 13.428,94	76,54%	828,00	R\$ 4.115,16	23,46%
10.0		92773	SINAPI ARMAÇÃO DE LAJE DE ESTRUTURA CONVENCIONAL DE CONCRETO ARMADO UTILIZANDO AÇO CA-50 DE 16,0 MM - MONTAGEM. AF. 06/2022	KG		12.706,00			12.706,00	R\$ 8,87	R\$ 0,00	R\$ 112.702,22	6.343,50	R\$ 8,87	R\$ 56.266,84	1.893,60	R\$ 16.796,23	14,90%	8.237,10	R\$ 73.063,08	64,83%	4.468,90	R\$ 39.639,14	35,17%
11.0		104104	SINAPI ARMAÇÃO DE ESTRUTURAS DIVERSAS DE CONCRETO ARMADO, EXCETO VIGAS, PILARES, LAJES E FUNDAÇÕES, UTILIZANDO AÇO CA-50 DE 32,0 MM - MONTAGEM. AF. 06/2022	KG		23.030,00			23.030,00	R\$ 11,07	R\$ 0,00	R\$ 254.942,10	23.030,00	R\$ 11,07	R\$ 254.942,10	-	R\$ 0,00	0,00%	23.030,00	R\$ 254.942,10	100,00%	0,00	R\$ 0,00	0,00%
12.0		92769	SINAPI ARMAÇÃO DE LAJE DE ESTRUTURA CONVENCIONAL DE CONCRETO ARMADO UTILIZANDO AÇO CA-50 DE 6,3 MM - MONTAGEM. AF. 06/2022	KG		18,00			18,00	R\$ 12,78	R\$ 0,00	R\$ 230,04	18,00	R\$ 12,78	R\$ 230,04	-	R\$ 0,00	0,00%	18,00	R\$ 230,04	100,00%	0,00	R\$ 0,00	0,00%
13.0		CPU	CONCRETO CICLOPICO FCK=30MPa 30% PEDRA DE MAO INCLUSIVE LANÇAMENTO - FUNDAÇÃO DE PONTES	M³		1.065,40			1.065,40	R\$ 801,42	R\$ 0,00	R\$ 853.832,86	761,91	R\$ 801,42	R\$ 610.611,27	300,84	R\$ 241.099,19	28,24%	1.062,75	R\$ 851.710,47	99,75%	2,65	R\$ 2.122,40	0,25%
14.0		CPU	TUBO DE CONCRETO PARA REDES COLETORAS DE ÁGUAS PLUVIAIS, DN 600 MM, JUNTA RÍGIDA, CLASSE PA-2 - FORNECIMENTO E ASSENTAMENTO	M		10,00			10,00	R\$ 427,35	R\$ 0,00	R\$ 4.273,50	10,00	R\$ 427,35										

ITEM	CÓDIGO	BASE	DISCRIMINAÇÃO DOS SERVIÇOS	UND.	QUANTIDADES					VALORES (R\$)			ACUMULADO ANTERIOR			REALIZADO NO PERÍODO BM 11 NOVEMBRO 2025			ACUMULADO ATUAL			SALDO CONTRATUAL																						
					CONTRATADO	ADITIVO 01	ACRESCIDO	SUPRIMIDO	ADITIVO 02 (VIGENTE)	UNIT.	CONTRATADO	VIGENTE - ADITIVO 02	QUANTIDADES	VALOR UNIT.	TOTAL (R\$)	QUANT	VALOR (R\$)	%	QUANT	VALOR (R\$)	%	QUANT	VALOR (R\$)	%																				
<div><div>OBSERVAÇÕES:</div><div></div><div></div><div></div><div></div><div></div></div>																									<div><div></div><div>4.095.581,08</div></div> <div><div>(-) Retenção Contratual:</div><div>0,00</div></div> <div><div>(-) Adiantamento Contratual:</div><div>0,00</div></div> <div><div>(-) Desconto de Alimentação:</div><div>0,00</div></div> <div><div>(-) Desconto de Combustível:</div><div>0,00</div></div> <div><div>(-) Desconto de Materiais:</div><div>0,00</div></div> <div><div>TOTAL DOS DESCONTOS (B)</div><div>0,00</div></div> <div><div>BASE DE CALCULO DO REIDI (A) - (B):</div><div>4.095.581,08</div></div> <div><div>(-) Benefício do REIDI :</div><div>0</div></div> <div><div>(-) Impostos Retidos (INSS e ISS):</div><div>0</div></div> <div><div>(-) Outros Descontos:</div><div>0</div></div> <div><div>VALOR DA NOTA FISCAL:</div><div>4.095.581,08</div></div> <div><div>VALOR POR EXTENSO:</div><div>Quatro milhões, noventa e cinco mil, quinhentos e oitenta e um reais e oito centavos.</div></div>										<div><div>DADOS DA CONTRATADA</div><div>DADOS BANCÁRIOS:</div><div>TITULAR : VIPETRO CONST E MONT Ltda</div><div>BANCO: BANCO DAYCOVAL S/A</div><div>AGÊNCIA: 0001-9</div><div>OPERAÇÃO: N/A</div><div>CONTA: 717.005-1</div><div>PIX: N/A</div><div>DADOS CADASTRAIS:</div><div>EMPRESA: VIPETRO CONST. E MONT. IND Ltda</div><div>CNPJ: 09.080.623/0001-96</div><div>INSCR. ESTADUAL: 20.022.753-0</div><div>INSCR. MUNICIPAL: 000.606-8</div><div>ENDEREÇO: Rua Vicente Fernandes n 179 Mossoro RN</div><div>CONTATOS: Ivan 84.9.9988.1600</div></div>									
GERENTE GERAL										FISCAL DA OBRA																																		
<div><div>gov.br</div><div>Documento assinado digitalmente</div><div>EDENILSON PINTO BEZERRA</div><div>Data: 05/12/2025 09:55:03-0300</div><div>Verifique em <a href="https://validar.iti.gov.br">https://validar.iti.gov.br</a></div></div>																																												
CARIMBO/ASSINATURA										CARIMBO/ASSINATURA																																		
30/11/2025										30/11/2025																																		



PREFEITURA MUNICIPAL DE CAMPINA GRANDE/PB SECRETARIA MUNICIPAL DE OBRAS DE OBRAS OBRA: CANALIZAÇÃO DO RIACHO DE BODOCONGÓ - 2ª ETAPA - TRECHO 03 TRECHO: ESTACA 64/FRANCISCO LOPES DE ALMEIDA PLANILHA ORÇAMENTÁRIA - BOLETIM DE MEDIÇÃO 11										CONTRATO Nº: 2.08.030/2024  EMPRESA CONSTRUTORA: VIPETRO CONSTRUÇÕES E MONTAGENS INDUSTRIAIS LTDA.			<div><div></div><div></div></div>			CONTRATANTE: <b>Prefeitura Municipal de Campina Grande</b> CONTRATADA: <b>VIPETRO CONSTRUÇÕES E MONTANGENS INDUSTRIAIS LTDA</b> LOCAL: <b>Campina Grande PB</b> DATA : <b>30/11/2025</b>										
										BM-11			TRIBUTAÇÃO: LR ( ) LP ( ) SN (X)													
ITEM	CÓDIGO	BASE	DISCRIMINAÇÃO DOS SERVIÇOS	UND.	QUANTIDADES					VALORES (R\$)			ACUMULADO ANTERIOR			REALIZADO NO PERÍODO BM 11 NOVEMBRO 2025			ACUMULADO ATUAL			SALDO CONTRATUAL				
					CONTRATADO	ADITIVO 01	ACRESCIDO	SUPRIMIDO	ADITIVO 02 (VIGENTE)	UNIT.	CONTRATADO	VIGENTE - ADITIVO 02	QUANTIDADES	VALOR UNIT.	TOTAL (R\$)	QUANT	VALOR (R\$)	%	QUANT	VALOR (R\$)	%	QUANT	VALOR (R\$)	%		
SERVIÇOS PRELIMINARES															R\$ 522.054,74	R\$ 242.028,88		R\$ 0,00	R\$ 203.788,24							
SERVIÇOS PRELIMINARES															R\$ 199.206,74	R\$ 118.564,40		R\$ 80.323,76								
1.1	CPU-01	PRÓPRIA	PLACA DE OBRA EM CHAPA DE ACO GALVANIZADO	M²	50,00	18,50			18,50	R\$ 214,62	R\$ 10.731,00	R\$ 3.970,47	18,50	R\$ 214,62	R\$ 3.970,47	-	R\$ 0,00	0,00%	18,50	R\$ 3.970,47	100,00%	0,00	R\$ 0,00	0,00%		
1.2	10775	SINAPI	LOCAÇAO DE CONTAINER 2,30 X 6,00 M, ALT. 2,50 M, COM 1 SANITARIO, PARA ESCRITORIO, COMPLETO, SEM DIVISORIAS INTERNAS (NAO INCLUI MOBILIZACAO/DESMOBILIZACAO)	MÊS	12,00	12,00			12,00	R\$ 1.017,81	R\$ 12.213,72	R\$ 12.213,72	9,00	R\$ 1.017,81	R\$ 9.160,29	2,00	R\$ 2.035,62	16,67%	11,00	R\$ 11.195,91	91,67%	1,00	R\$ 1.017,81	8,33%		
1.3	10776	SINAPI	LOCAÇAO DE CONTAINER 2,30 X 6,00 M, ALT. 2,50 M, PARA ESCRITORIO, SEM DIVISORIAS INTERNAS E SEM SANITARIO (NAO INCLUI MOBILIZACAO/DESMOBILIZACAO) - 05 UNIDADES	MÊS	12,00	60,00			60,00	R\$ 795,03	R\$ 9.540,36	R\$ 47.701,80	44,00	R\$ 795,03	R\$ 34.981,32	10,00	R\$ 7.950,30	16,67%	54,00	R\$ 42.931,62	90,00%	6,00	R\$ 4.770,18	10,00%		
1.4	10777	SINAPI	LOCAÇAO DE CONTAINER 2,30 X 4,30 M, ALT. 2,50 M, PARA SANITARIO, COM 3 BACIAS, 4 CHUVEIROS, 1 LAVATORIO E 1 MICTORIO (NAO INCLUI MOBILIZACAO/DESMOBILIZACAO) 02 UNIDADES	MÊS	12,00	24,00			24,00	R\$ 1.155,35	R\$ 13.864,20	R\$ 27.728,40	15,00	R\$ 1.155,35	R\$ 17.330,25	4,00	R\$ 4.621,40	16,67%	19,00	R\$ 21.951,65	79,17%	5,00	R\$ 5.776,75	20,83%		
1.5	104896	SINAPI	EXECUÇÃO DE REFEITÓRIO EM ALVENARIA, NÃO INCLUSO MOBILIÁRIO E EQUIPAMENTOS	m²	156,09					R\$ 751,77	R\$ 117.343,77	R\$ 0,00	-	R\$ 0,00	R\$ 0,00	-	R\$ 0,00	0,00%	-	R\$ 0,00	0,00%	0,00	R\$ 0,00	0,00%		
1.6	101509	SINAPI	ENTRADA PROVISORIA DE ENERGIA ELETRICA AEREA TRIFASICA SOA EM POSTE DE CONCRETO	UN	1,00	1,00			1,00	R\$ 1.870,31	R\$ 1.870,31	R\$ 1.870,31	1,00	R\$ 1.870,31	R\$ 1.870,31	-	R\$ 0,00	0,00%	1,00	R\$ 1.870,31	100,00%	0,00	R\$ 0,00	0,00%		
1.7	CPU-02	PRÓPRIA	LIGAÇÃO DOMICILIAR DE ÁGUA DN 50MM DO CANTEIRO DE OBRAS	UN	1,00	1,00			1,00	R\$ 40,72	R\$ 40,72	R\$ 40,72	1,00	R\$ 40,72	R\$ 40,72	-	R\$ 0,00	0,00%	1,00	R\$ 40,72	100,00%	0,00	R\$ 0,00	0,00%		
1.8	CPU-03	PRÓPRIA	LIGAÇÃO DOMICILIAR DE ESGOTO TIPO II, DA CASA ATÉ A CAIXA ABRIGO PARA CAVALETE/HIDRÔMETRO PRÉ-MOLDADO DE CONCRETO - FORNECI UNMNETO E INSTALAÇÃO	UN	1,00	1,00			1,00	R\$ 435,77	R\$ 435,77	R\$ 435,77	1,00	R\$ 435,77	R\$ 435,77		R\$ 0,00	0,00%	1,00	R\$ 435,77	100,00%	0,00	R\$ 0,00	0,00%		
1.9	95676	SINAPI	KIT CAVALETE PVC COM REGISTRO 3/4" - FORNECIMENTO E INSTALAÇÃO	UN	1,00	1,00			1,00	R\$ 138,53	R\$ 138,53	R\$ 138,53	1,00	R\$ 138,53	R\$ 138,53	-	R\$ 0,00	0,00%	1,00	R\$ 138,53	100,00%	0,00	R\$ 0,00	0,00%		
1.10	97741	SINAPI	KIT CAVALETE PVC COM REGISTRO 3/4" - FORNECIMENTO E INSTALACAO	UN	1,00	1,00			1,00	R\$ 173,96	R\$ 173,96	R\$ 173,96	1,00	R\$ 173,96	R\$ 173,96	-	R\$ 0,00	0,00%	1,00	R\$ 173,96	100,00%	0,00	R\$ 0,00	0,00%		
1.11	95675	SINAPI	HIDROMETRO 5,00M3/H, D=3/4" - FORNECIMENTO E INSTALACAO	UN	1,00	1,00			1,00	R\$ 153,56	R\$ 153,56	R\$ 153,56	1,00	R\$ 153,56	R\$ 153,56	-	R\$ 0,00	0,00%	1,00	R\$ 153,56	100,00%	0,00	R\$ 0,00	0,00%		
1.12	CPU-MOB	PRÓPRIA	MOBILIZAÇÃO DE EQUIPAMENTOS	UN	1,00	1,00			1,00	R\$ 12.068,58	R\$ 12.068,58	R\$ 12.068,58	1,00	R\$ 12.068,58	R\$ 12.068,58	-	R\$ 0,00	0,00%	1,00	R\$ 12.068,58	100,00%	0,00	R\$ 0,00	0,00%		
1.13	CPU-DESM	PRÓPRIA	DESMOBILIZAÇÃO DE EQUIPAMENTOS	UN	1,00	1,00			1,00	R\$ 12.068,58	R\$ 12.068,58	R\$ 12.068,58	-	R\$ 12.068,58	R\$ 0,00	-	R\$ 0,00	0,00%	-	R\$ 0,00	0,00%	1,00	R\$ 12.068,58	100,00%		
1.14	101194	SINAPI	CERCA COM MOURÕES DE CONCRETO, RETO, H=2,30 M, ESPAÇAMENTO DE 2,5 M, CRAVADOS 0,5 M, COM 4 FIOS DE ARAME MISTO - FORNECIMENTO E INSTALAÇÃO. AF. 05/2020	M	144,00				-	R\$ 59,47	R\$ 8.563,68	R\$ 0,00	-	R\$ 0,00	R\$ 0,00	-	R\$ 0,00	0,00%	-	R\$ 0,00	0,00%	0,00	R\$ 0,00	0,00%		
2.			SERVIÇOS INICIAIS								R\$ 322.848,00	R\$ 123.464,48			R\$ 123.464,48											
2.1	98525	SINAPI	IMPEZA MECANIZADA DE TERRENO COM REMOCAO DE CAMADA VEGETAL, UTILIZANDO MOTONIVELADORA	M²	17.280,00	17.280,00			17.280,00	R\$ 0,39	R\$ 6.739,20	R\$ 6.739,20	17.280,00	R\$ 0,39	R\$ 6.739,20	-	R\$ 0,00	0,00%	17.280,00	R\$ 6.739,20	100,00%	0,00	R\$ 0,00	0,00%		
2.2	98525	SINAPI	IMPEZA MECANIZADA DE CAMADA VEGETAL, VEGETAÇÃO E PEQUENAS ÁRVORES (DIÂMETRO DE TRONCO MENOR QUE 0,20 M), COM TRATOR DE ESTEIRAS.AF. 05/2018	M²	1.920,00	1.796,86			1.796,86	R\$ 0,39	R\$ 748,80	R\$ 700,77	1.796,86	R\$ 0,39	R\$ 700,77	-	R\$ 0,00	0,00%	1.796,86	R\$ 700,78	100,00%	0,00	R\$ 0,00	0,00%		
2.3	100982	SINAPI	CARGA E DESCARGA MECANIZADA DE ENTULHOS	M³	6.000,00	2.149,00			2.149,00	R\$ 8,99	R\$ 53.940,00	R\$ 19.319,51	2.149,00	R\$ 8,99	R\$ 19.319,51	-	R\$ 0,00	0,00%	2.149,00	R\$ 19.319,51	100,00%	0,00	R\$ 0,00	0,00%		
2.4	93588	SINAPI	TRANSPORTE COM CAMINHÃO BASCULANTE DE 10 M³, EM VIA URBANA EM LEITO NATURAL	M³XKM	84.300,00	32.235,00			32.235,00	R\$ 3,00	R\$ 252.900,00	R\$ 96.705,00	32.235,00	R\$ 3,00	R\$ 96.705,00	-	R\$ 0,00	0,00%	32.235,00	R\$ 96.705,00	100,00%	0,00	R\$ 0,00	0,00%		
2.5	100574	SINAPI	ESPALHAMENTO DE MATERIAL EM BOTA FORA, COM UTILIZACAO DE TRATOR DE ESTEIRAS DE 165 HP	M³	6.000,00				-	R\$ 1,42	R\$ 8.520,00	R\$ 0,00	-	R\$ 0,00	R\$ 0,00	-	R\$ 0,00	0,00%	-	R\$ 0,00	0,00%	0,00	R\$ 0,00	0,00%		
II			CANAL PRINCIPAL								R\$ 4.294.432,25	R\$ 6.989.226,54			R\$ 6.250.256,45											
1.			ESCAVAÇÃO MECÂNICA DO CANAL								R\$ 452.757,20	R\$ 1.068.883,63			R\$ 844.415,42											
1.1	CPU-04	PRÓPRIA	LOCAÇÃO DA OBRA, COM USO DE EQUIPAMENTOS TOPOGRAFICOS, INCLUSIVE TOPOGRAFO E NIVELADOR	M²	320,00	320,00			320,00	R\$ 3,83	R\$ 1.225,60	R\$ 1.225,60	320,00	R\$ 3,83	R\$ 1.225,60	-	R\$ 0,00	0,00%	320,00	R\$ 1.225,60	100,00%	0,00	R\$ 0,00	0,00%		
1.2	5502903	SICRO	ESCAVAÇÃO, CARGA E TRANSPORTE DE SOLO MOLE, DMT 801 A 1000M , COM ESCAVADEIRA HIDRÁULICA DE LONGO ALCANCE	M³	1.448,86	1.448,86	879,48		2.328,34	R\$ 24,56	R\$ 35.584,00	R\$ 57.184,03	2.328,34	R\$ 24,56	R\$ 57.184,03	-	R\$ 0,00	0,00%	2.328,34	R\$						

ITEM	CÓDIGO	BASE	DISCRIMINAÇÃO DOS SERVIÇOS	UND.	QUANTIDADES					VALORES (R\$)			ACUMULADO ANTERIOR			REALIZADO NO PERÍODO BM 11 NOVEMBRO 2025			ACUMULADO ATUAL			SALDO CONTRATUAL		
					CONTRATADO	ADITIVO 01	ACRESCIDO	SUPRIMIDO	ADITIVO 02 (VIGENTE)	UNIT.	CONTRATADO	VIGENTE - ADITIVO 02	QUANTIDADES	VALOR UNIT.	TOTAL (R\$)	QUANT	VALOR (R\$)	%	QUANT	VALOR (R\$)	%	QUANT	VALOR (R\$)	%
5.2	100323	SINAPI	ATERRO COM AREIA COM ADENSAMENTO HIDRÁULICO ( 60% DO TRECHO DO CANAL )	M³	3.960,00	3.960,00	35,04		3.995,04	R\$ 185,20	R\$ 733.392,00	R\$ 739.881,40	3.995,04	R\$ 185,20	R\$ 739.881,40	-	R\$ 0,00	0,00%	3.995,04	R\$ 739.881,41	100,00%	0,00	R\$ 0,00	0,00%
5.3	CPU-09	PRÓPRIA	ENROCAMENTO COM PEDRA GRANÍTICA ARRUMADA	M³	378,00	1.146,72	1.025,95		2.172,67	R\$ 410,07	R\$ 155.006,46	R\$ 890.945,25	2.172,67	R\$ 410,07	R\$ 890.945,25	-	R\$ 0,00	0,00%	2.172,67	R\$ 890.945,26	100,00%	0,00	R\$ 0,00	0,00%
6.			ESTRUTURA DO CANAL								R\$ 2.205.957,43	R\$ 2.482.818,79			R\$ 2.205.957,43									
			CONCRETO CICLOPICO FCk=15MPa 30% PEDRA DE MAO INCLUSIVE LANÇAMENTO-PAREDES	M³	2.192,00	2.192,00			2.192,00	R\$ 608,24	R\$ 1.333.262,08	R\$ 1.333.262,08	2.192,00	R\$ 608,24	R\$ 1.333.262,08		R\$ 0,00	0,00%	2.192,00	R\$ 1.333.262,08	100,00%	0,00	R\$ 0,00	0,00%
6.1	102487	SINAPI	CONCRETO CICLOPICO FCk=15MPa 30% PEDRA DE MAO INCLUSIVE LANÇAMENTO-FUNDO	M³	1.056,00	1.056,00	424,54		1.480,54	R\$ 608,24	R\$ 642.301,44	R\$ 900.523,64	1.463,15	R\$ 608,24	R\$ 889.945,51	17,39	R\$ 10.578,13	1,17%	1.480,54	R\$ 900.523,65	100,00%	0,00	R\$ 0,00	0,00%
6.2	100323	SINAPI	CAMADA DRENANTE COM AREIA MÉDIA (PAREDE DO CANAL)	M³	211,20	211,20	20,00		231,20	R\$ 185,20	R\$ 39.114,24	R\$ 42.818,24	-	R\$ 185,20	R\$ 0,00			0,00%	-	R\$ 0,00	0,00%	231,20	R\$ 42.818,24	100,00%
6.3	100323	SINAPI	CAMADA VERTICAL DRENANTE COM PEDRA BRITADA (PAREDE DO CANAL)	M³	211,20	211,20	20,00		231,20	R\$ 175,93	R\$ 37.156,41	R\$ 40.675,01	-	R\$ 175,93	R\$ 0,00			0,00%	-	R\$ 0,00	0,00%	231,20	R\$ 40.675,02	100,00%
6.4	96624	SINAPI	FABRICAÇÃO, MONTAGEM E DESMONTAGEM DE FÓRMA PARA CORTINA DE CONTENÇÃO, EM CHAPA DE MADEIRA COMPENSADA PLASTIFICADA, E = 18 MM, 10 UTILIZAÇÕES	M²	4.198,40	4.198,40	449,92		4.648,32	R\$ 36,71	R\$ 154.123,26	R\$ 170.639,82	4.634,24	R\$ 36,71	R\$ 170.122,87	14,08	R\$ 516,95	0,30%	4.648,32	R\$ 170.639,83	100,00%	0,00	R\$ 0,00	0,00%
7.			REVESTIMENTO								R\$ 409.642,24	R\$ 409.642,24			R\$ 296.717,98									
			REVESTIMENTO CIMENTADO DESEMPOLADO, ARGAMASSA CIMENTO/AREIA GROSSA, COM ESP MÉDIA DE 3.00CM	M²	8.384,00	8.384,00			8.384,00	R\$ 48,86	R\$ 409.642,24	R\$ 409.642,24	6.072,82	R\$ 48,86	R\$ 296.717,98	106,40	R\$ 5.198,70	1,27%	6.179,22	R\$ 301.916,69	73,70%	2.204,78	R\$ 107.725,55	26,30%
7.1	98682	SINAPI	BARBACAS								R\$ 79.370,52	R\$ 90.794,43			R\$ 90.794,43									
8.			DRENO BARBACA, DN 75 MM, COM MATERIAL DRENANTE. AF. 07/2021	UND	2.560,00	2.560,00			2.560,00	R\$ 30,05	R\$ 76.928,00	R\$ 76.928,00	2.560,00	R\$ 30,05	R\$ 76.927,89			0,00%	2.560,00	R\$ 76.927,90	100,00%	0,00	R\$ 0,10	0,00%
8.1	102725	SINAPI	GEOTÊXIL NÃO TECIDO 100% POLIÉSTER, RESISTÊNCIA A TRAÇÃO DE 26 KN/M (RT - 26), INSTALADO EM DRENO - FORNECIMENTO E INSTALAÇÃO	M²	86,40	236,40	254,10		490,50	R\$ 28,27	R\$ 2.442,52	R\$ 13.866,43	489,29	R\$ 28,27	R\$ 13.832,35	-	R\$ 0,00	0,00%	489,29	R\$ 13.832,35	99,75%	1,21	R\$ 34,08	0,25%
9.			ENSECADEIRA								R\$ 114.403,32	R\$ 151.830,19			R\$ 151.830,19									
9.01	CPU-13	PRÓPRIA	ENSECADEIRA COM SACOS DE AREIA	M³	204,80	204,80	67,00		271,80	R\$ 558,61	R\$ 114.403,32	R\$ 151.830,19	271,80	R\$ 558,61	R\$ 151.830,19	-	R\$ 0,00	0,00%	271,80	R\$ 151.830,20	100,00%	0,00	R\$ 0,00	0,00%
III			VIAS DO CANAL E RUAS DO ENTORNO								R\$ 7.677.983,76	R\$ 8.233.519,73			R\$ 8.233.519,73									
1.			SERVIÇOS DE TERRAPLENAGEM (VIAS DO CANAL)								R\$ 58.205,08	R\$ 167.932,32			R\$ 167.932,32									
			LOCAÇÃO DA OBRA, COM USO DE EQUIPAMENTOS TOPOGRAFICOS, INCLUSIVE TOPOGRAFO E NIVELADOR	M	640,00	640,00			640,00	R\$ 3,83	R\$ 2.451,20	R\$ 2.451,20	640,00	R\$ 3,83	R\$ 2.451,20	-	R\$ 0,00	0,00%	640,00	R\$ 2.451,20	100,00%	0,00	R\$ 0,00	0,00%
1.1	CPU-04	PRÓPRIA	ESCAVAÇÃO HORIZONTAL, INCLUINDO CARGA E DESCARGA EM SOLO DE 1A CATEGORIA COM TRATOR DE ESTEIRAS (347HP/LÂMINA: 8,70M3). AF. 07/2020	M³	4.046,00	12.008,79			12.008,79	R\$ 13,78	R\$ 55.753,88	R\$ 165.481,12	12.008,79	R\$ 13,78	R\$ 165.481,12	-	R\$ 0,00	0,00%	12.008,79	R\$ 165.481,13	100,00%	0,00	R\$ 0,00	0,00%
1.2	101127	SINAPI	BOTA FORA DO MATERIAL								R\$ 224.188,86	R\$ 585.428,50			R\$ 585.428,50									
2.			CARGA, MANOBRA E DESCARGA DE AREIA, BRITA, PEDRA DE MÃO E SOLOS COM CAMINHÃO 10 M³	M³	4.046,00				-	R\$ 6,95	R\$ 28.119,70	R\$ 0,00	-	R\$ 6,95	R\$ 0,00	-	R\$ 0,00	0,00%	-	R\$ 0,00	0,00%	0,00	R\$ 0,00	0,00%
2.1	100978	SINAPI	TRANSPORTE LOCAL COM CAMINHÃO BASCULANTE 10 M3, RODOVIA PAVIMENTADA REVESTIMENTO PRIMÁRIO (CANAL)	M³XKM	33.986,40	225.164,81			225.164,81	R\$ 2,60	R\$ 88.364,64	R\$ 585.428,50	225.164,81	R\$ 2,60	R\$ 585.428,49	-	R\$ 0,00	0,00%	225.164,81	R\$ 585.428,50	100,00%	0,00	R\$ 0,01	0,00%
2.2	93589	SINAPI	TRANSPORTE LOCAL COM CAMINHÃO BASCULANTE 10 M3, RODOVIA LEITO NATURAL (CANAL)	M³XKM	33.986,40				-	R\$ 3,00	R\$ 101.959,20	R\$ 0,00	-	R\$ 3,00	R\$ 0,00	-	R\$ 0,00	0,00%	-	R\$ 0,00	0,00%	0,00	R\$ 0,00	0,00%
2.3	93588	SINAPI	ESPALHAMENTO DE MATERIAL EM BOTA FORA, COM UTILIZACAO DE TRATOR DE ESTEIRAS DE 165 HP	M³	4.046,00	4.046,00		4.046,00	-	R\$ 1,42	R\$ 5.745,32	R\$ 0,00	-	R\$ 1,42	R\$ 0,00	-	R\$ 0,00	0,00%	-	R\$ 0,00	0,00%	0,00	R\$ 0,00	0,00%
3.			ATERROS								R\$ 3.915.151,53	R\$ 4.218.042,93			R\$ 466.533,77									
3.1	100323	SINAPI	ATERRO COM AREIA COM ADENSAMENTO HIDRÁULICO	M³	3.200,00	3.200,00			3.200,00	R\$ 185,20	R\$ 592.640,00	R\$ 592.640,00	1.972,13	R\$ 185,20	R\$ 365.237,73	1.227,87	R\$ 227.402,26	38,37%	3.200,00	R\$ 592.640,00	100,00%	0,00	R\$ 0,00	0,00%
3.2	INS-6077	SINAPI	MATERIAL PARA ATERRO RETIRADO EM JAZIDA	M³	29.016,29	29.016,29	3.450,00		32.466,29	R\$ 39,92	R\$ 1.158.330,29	R\$ 1.296.054,29	-	R\$ 39,92	R\$ 0,00	21.247,68	R\$ 848.207,18	65,45%	21.247,68	R\$ 848.207,19	65,45%	11.218,62	R\$ 447.847,11	34,55%
3.3	98525	SINAPI	LIMPEZA MECANIZADA DE TERRENO COM REMOCAO DE CAMADA VEGETAL, UTILIZANDO MOTONIVELADORA	M²	30.000,00	30.000,00			30.000,00	R\$ 0,39	R\$ 11.700,00	R\$ 11.700,00	15.000,00	R\$ 0,39	R\$ 5.850,00	15.000,00	R\$ 5.850,00	50,00%	30.000,00	R\$ 11.700,00	100,00%	0,00	R\$ 0,00	0,00%
3.4	101126	SINAPI	ESCAVAÇÃO E CARGA DE MATERIAL DE 1ª CATEGORIA EM JAZIDA	M³	29.016,29	29.016,29			29.016,29	R\$ 12,00	R\$ 348.195,48	R\$ 348.195,48	-	R\$ 12,00	R\$ 0,00	27.456,98	R\$ 329.483,70	94,63%	27.456,98	R\$ 329.483,70	94,63%	1.559,31	R\$ 18.711,78	5,37%
3.5	93589	SINAPI	TRANSPORTE LOCAL COM CAMINHÃO BASCULANTE 10 M3, RODOVIA PAVIMENTADA REVESTIMENTO PRIMÁRIO (CANAL)	M³XKM	243.736,84	243.736,84			243.736,84	R\$ 2,60	R\$ 633.715,78	R\$ 633.715,78	17.009,59	R\$ 2,60	R\$ 44.224,92	215.032,39	R\$ 559.084,21	88,22%	232.041,98	R\$ 603.309,14	95,20%	11.694,86	R\$ 30.406,64	4,80%
3.6	93588	SINAPI	TRANSPORTE LOCAL COM CAMINHÃO BASCULANTE 10 M3, RODOVIA LEITO NATURAL (CANAL)	M³XKM	243.736,84	243.736,84			243.736,84	R\$ 3,00	R\$ 731.210,52	R\$ 731.210,52	17.009,59	R\$ 3,00	R\$ 51.028,76	215.032,39	R\$ 645.097,17	88,22%	232.041,98	R\$ 696.125,93	95,20%	11.694,86	R\$ 35.084,59	4,80%
3.7	96386	SINAPI	ATERRO MECANIZADO COMPACTADO A 95% DO PROCTOR NORMAL (ATERRO DAS VIAS)	M³	29.016,29	29.016,29	15.628,62		44.644,91	R\$ 8,91	R\$ 258.535,14	R\$ 397.786,14	5,51	R\$ 8,91	R\$ 49,09	16.998,14	R\$ 151.453,42	38,07%	17.003,65	R\$ 151.502,53	38,09%	27.641,26	R\$ 246.283,62	61,91%
3.8	100576	SINAPI	REGULARIZAÇÃO DE SUB LEITO	M²	10.880,00	10.880,00	2.760,00		13.640,00	R\$ 2,60	R\$ 28.288,00	R\$ 35.464,00	55,10	R\$ 2,60	R\$ 143,27	5.412,00	R\$ 14.071,20	39,68%	5.467,10	R\$ 14.214,47	40,08%	8.172,90	R\$ 21.249,53	59,92%
3.9	4011227	SICRO	SUB BASE DE SOLO ESTABILIZADO SEM MISTURA, COMPACTAÇÃO A 100% DO PROCTOR NORMAL, EXCLUSIVE ESCAVAÇÃO, CARGA E TRANSPORTE DO SOLO.	M³	2.176,00	2.176,00	184,00		2.360,00	R\$ 11,89	R\$ 25.872,64	R\$ 28.060,40	-	R\$ 11,89	R\$ 0,00	721,60	R\$ 8.579,82	30,58%	721,60	R\$ 8.579,82	30,58%	1.638,40	R\$ 19.480,58	69,42%
3.10	100565	SINAPI	BASE DE SOLO-BRITA (50/50) MISTURA EM USINA, COMPACTAÇÃO A 100% DO PROCTOR MODIFICADO, EXCLUSIVE ESCAVAÇÃO, CARGA E TRANSPORTE.	M³	1.408,00	1.408,00	184,00		1.592,00	R\$ 89,96	R\$ 126.663,68	R\$ 143.216,32	-	R\$ 89,96	R\$ 0,00	721,60	R\$ 64.915,13	45,33%	721,60	R\$ 64.915,14	45,33%	870,40	R\$ 78.301,18	54,67%
4.			PAVIMENTAÇÃO								R\$ 1.556.311,85	R\$ 1.189.541,13			R\$ 7.436,53									
4.1			PAVIMENTAÇÃO VIAS DO CANAL								R\$ 729.438,30	R\$ 811.278,78			R\$ 2.290,30									
4.1.1	94273	SINAPI	MEIO FIO EM CONCRETO PRÉ-MOLDADO ( 15 X 13 X 30 - base x top ox altura)	M	3.497,60	3.497,60			3.497,60	R\$ 42,29	R\$ 147.913,50	R\$ 147.913,50	-	R\$ 42,29	R\$ 0,00	656,00	R\$ 27.742,24	18,76%	656,00	R\$ 27.742,24	18,76%	2.841,60	R\$ 120.171,26	81,24%
4.1.2	CPU-22	PRÓPRIA	EXECUÇÃO DE IMPRIMAÇÃO, INCLUSIVE FORNECIMENTO DE MATERIAL, EXCLUSIVE TRANSPORTE - BASE-ORSE2592	M²	7.040,00	7.040,00	920,00		7.960,00	R\$ 11,35	R\$ 79.904,00	R\$ 90.346,00	-	R\$ 11,35	R\$ 0,00	3.280,00	R\$ 37.228,00	41,21%	3.280,00	R\$ 37.228,00	41,21%	4.680,00	R\$ 53.118,00	58,79%
4.1.3	CPU-21	PRÓPRIA	PINTURA DE LIGACAO COM EMULSAO RR-1C	M²	7.040,00	7.040,00	34,40		7.074,40	R\$ 1,83	R\$ 12.883,20	R\$ 12.946,15	-	R\$ 1,83	R\$ 0,00	3.280,00	R\$ 6.002,40	46,36%	3.280,00	R\$ 6.002,40	46,36%	3.794,40	R\$ 6.943,75	53,64%
4.1.4	95995	SINAPI	CONSTRUÇÃO DE PAVIMENTO COM APLICAÇÃO DE CBUQ, CAMADA DE ROLAMENTO, COM ESPESURA DE 5 CM, EXCLUSIVE TRANSPORTE.	M³	320,00	320,00	46,00		366,00	R\$ 1.459,43	R\$ 467.017,60	R\$ 534.151,38	-	R\$ 1.459,43	R\$ 0,00	164,00	R\$ 239.346,52	44,81%	164,00	R\$ 239.346,52	44,81%	202,00	R\$ 294.804,86	55,19%
4.1.5	93595	SINAPI	TRANSPORTE COMERCIAL COM CAMINHÃO BASCULANTE 10 M3 MASSA ASFÁLTICA PARA PAVIMENTAÇÃO URBANA	TxKM	12.000,00	12.000,00	690,00		12.690,00	R\$ 1,81	R\$ 21.720,00	R\$ 22.968,90	-	R\$ 1,81	R\$ 0,00	8.265,60	R\$ 14.960,73	65,13%	8.265,60	R\$ 14.960,74	65,13%	4.424,40	R\$ 8.008,16	34,87%
4.1.6			CARGA, MANOBRA E DESCARGA DE SOLOS E MATERIAIS GRANULARES EM CAMINHÃO BASCULANTE 10 M³ - CARGA COM PÁ CARREGADEIRA (CAÇAMBA DE 1,7 A 2,8 M³ / 128 HP) E DESCARGA LIVRE (UNIDADE: M3). AF. 07/2020	M³			62,10		62,10	R\$ 8,55		R\$ 530,95	56,04	R\$ 8,55	R\$ 479,14	3,03	R\$ 25,90	4,88%	59,07	R\$ 505,05	95,12%	3,03	R\$ 25,91	4,88%
4.1.7			TRANSPORTE LOCAL COM CAMINHÃO BASCULANTE 10 M3, RODOVIA PAVIMENTADA REVESTIMENTO PRIMÁRIO (CANAL)	M3XKM			931,50		931,50	R\$ 2,60		R\$ 2.421,90	696,60	R\$ 2,60	R\$ 1.811,16	117,45	R\$ 305,37	12,61%	814,05	R\$ 2.116,53	87,39%	117,45	R\$ 305,37</	



ITEM	CÓDIGO	BASE	DISCRIMINAÇÃO DOS SERVIÇOS	UND.	QUANTIDADES					VALORES (R\$)			ACUMULADO ANTERIOR			REALIZADO NO PERÍODO BM 11 NOVEMBRO 2025			ACUMULADO ATUAL			SALDO CONTRATUAL			
					CONTRATADO	ADITIVO 01	ACRESCIDO	SUPRIMIDO	ADITIVO 02 (VIGENTE)	UNIT.	CONTRATADO	VIGENTE - ADITIVO 02	QUANTIDADES	VALOR UNIT.	TOTAL (R\$)	QUANT	VALOR (R\$)	%	QUANT	VALOR (R\$)	%	QUANT	VALOR (R\$)	%	
6.6	92771	SINAPI	ARMAÇÃO DE LAJE DE ESTRUTURA CONVENCIONAL DE CONCRETO ARMADO UTILIZANDO AÇO CA-50 DE 10,0 MM - MONTAGEM. AF. 06/2022	KG	8.928,00	8.928,00		6.247,60	2.680,40	R\$ 10,35	R\$ 92.404,80	R\$ 27.742,14	2.958,00	R\$ 10,35	R\$ 30.615,30	-	277,60	-R\$ 2.873,16	-10,36%	2.680,40	R\$ 27.742,14	100,00%	0,00	R\$ 0,00	0,00%
6.7	92772	SINAPI	ARMAÇÃO DE LAJE DE ESTRUTURA CONVENCIONAL DE CONCRETO ARMADO UTILIZANDO AÇO CA-50 DE 12,5 MM - MONTAGEM. AF. 06/2022	KG	13.721,00	13.721,00		6.417,40	7.303,60	R\$ 8,63	R\$ 118.412,23	R\$ 63.030,06	7.789,00	R\$ 8,63	R\$ 67.219,07	-	485,40	-R\$ 4.189,00	-6,65%	7.303,60	R\$ 63.030,07	100,00%	0,00	R\$ 0,00	0,00%
6.8	92774	SINAPI	ARMAÇÃO DE LAJE DE ESTRUTURA CONVENCIONAL DE CONCRETO ARMADO UTILIZANDO AÇO CA-50 DE 20,0 MM - MONTAGEM. AF. 06/2022	KG	9.321,00	9.321,00		9.321,00	-	R\$ 9,76	R\$ 90.972,96	R\$ 0,00	-	R\$ 9,76	R\$ 0,00	-	R\$ 0,00	0,00%	-	R\$ 0,00	0,00%	0,00	R\$ 0,00	0,00%	
6.9	102725	SINAPI	DRENO BARBACÃ, DN 75 MM, COM MATERIAL DRENANTE. AF. 07/2021	UND	12,80	12,80			12,80	R\$ 30,05	R\$ 384,64	R\$ 384,64	10,00	R\$ 30,05	R\$ 300,50	-	R\$ 0,00	0,00%	10,00	R\$ 300,50	78,13%	2,80	R\$ 84,14	21,88%	
6.10	CPU-12	PRÓPRIA	GUARDA CORPO EM TUBO DE FERRO GALVANIZADO 3"	M	75,60	75,60	129,18		204,78	R\$ 231,68	R\$ 17.515,00	R\$ 47.443,43	73,71	R\$ 231,68	R\$ 17.077,13	-	R\$ 0,00	0,00%	73,71	R\$ 17.077,13	35,99%	131,07	R\$ 30.366,30	64,01%	
6.11	CPU-23	PRÓPRIA	ARMAÇÃO DE LAJE DE ESTRUTURA CONVENCIONAL DE CONCRETO ARMADO UTILIZANDO AÇO CA-50 DE 25,0 MM - MONTAGEM. AF. 06/2022	KG			15.360,20		15.360,20	R\$ 9,69	R\$ 0,00	R\$ 148.840,33	15.360,20	R\$ 9,69	R\$ 148.840,33	-	R\$ 0,00	0,00%	15.360,20	R\$ 148.840,34	100,00%	0,00	R\$ 0,00	0,00%	
6.12			FUNDAÇÕES DAS PONTES (EST 19 E EST 34)								R\$ 90.478,92	R\$ 493.149,73			R\$ 184.589,64										
6.12.1	100897	SINAPI	ESTACA EM CONCRETO ARMADO (REFORÇO DE FUNDAÇÃO PARA PONTE DA EST-19)	M	308,00	308,00		308,00	-	R\$ 125,99	R\$ 38.804,92	R\$ 0,00	-	R\$ 125,99	R\$ 0,00	-	R\$ 0,00	0,00%	-	R\$ 0,00	0,00%	0,00	R\$ 0,00	0,00%	
6.12.2	102487	SINAPI	BLOCO DE COROAMENTO EM CONCRETO CICLÓPICO (0,80 x 1,50 - larg. X altura)	M³	81,05	81,05		81,05	-	R\$ 608,24	R\$ 49.297,85	R\$ 0,00	-	R\$ 608,24	R\$ 0,00	-	R\$ 0,00	0,00%	-	R\$ 0,00	0,00%	0,00	R\$ 0,00	0,00%	
6.12.3	90101	SINAPI	ESCAVAÇÃO MECANIZADA DE VALA COM PROF. MAIOR QUE 1,5 M ATÉ 3,0 M (MÉDIA MONTANTE E JUSANTE/UMA COMPOSIÇÃO POR TRECHO), RETROSCAV. (0,26 M3), LARG. MENOR QUE 0,8 M, EM SOLO DE 1A CATEGORIA, EM LOCAIS COM ALTO NÍVEL DE INTERFERÊNCIA. AF. 02/2021	M³	182,36	182,36	1.961,31		2.143,67	R\$ 13,03	R\$ 2.376,15	R\$ 27.932,02	1.438,18	R\$ 13,03	R\$ 18.739,42	-	R\$ 0,00	0,00%	1.438,18	R\$ 18.739,42	67,09%	705,50	R\$ 9.192,60	32,91%	
6.12.4	102487	SINAPI	CONCRETO CICLÓPICO FCK=15MPa 30% PEDRA DE MAO INCLUSIVE LANÇAMENTO	M³			297,80		297,80	R\$ 608,24	R\$ 0,00	R\$ 181.133,87	-	R\$ 608,24	R\$ 0,00	-	R\$ 0,00	0,00%	-	R\$ 0,00	0,00%	297,80	R\$ 181.133,87	100,00%	
6.12.5	93589	SINAPI	TRANSPORTE LOCAL COM CAMINHÃO BASCULANTE 10 M3, RODOVIA PAVIMENTADA REVESTIMENTO PRIMÁRIO (CANAL)	M³XKM			32.309,25		32.309,25	R\$ 2,60	R\$ 0,00	R\$ 84.004,05	26.965,78	R\$ 2,60	R\$ 70.111,03	-	R\$ 0,00	0,00%	26.965,78	R\$ 70.111,03	83,46%	5.343,47	R\$ 13.893,02	16,54%	
6.12.6	11912	ORSE	CORTE EM PAVIMENTO DE ASFALTO/CONCRETO, COM MÁQUINA E DISCO DIAMANTADO - REV 01	M			172,00		172,00	R\$ 14,60	R\$ 0,00	R\$ 2.511,20	150,00	R\$ 14,60	R\$ 2.190,00	-	R\$ 0,00	0,00%	150,00	R\$ 2.190,00	87,21%	22,00	R\$ 321,20	12,79%	
6.12.7	100978	SINAPI	CARGA, MANOBRA E DESCARGA DE AREIA, BRITA, PEDRA DE MÃO E SOLOS COM CAMINHÃO 10 M³	M³			2.153,95		2.153,95	R\$ 6,95	R\$ 0,00	R\$ 14.969,95	-	R\$ 6,95	R\$ 0,00	-	R\$ 0,00	0,00%	-	R\$ 0,00	0,00%	2.153,95	R\$ 14.969,95	100,00%	
6.12.8	INS-6077	SINAPI	MATERIAL PARA ATERRO RETIRADO EM JAZIDA	M³			1.663,51		1.663,51	R\$ 39,92	R\$ 0,00	R\$ 66.407,31	927,07	R\$ 39,92	R\$ 37.008,43	-	R\$ 0,00	0,00%	927,07	R\$ 37.008,43	55,73%	736,45	R\$ 29.398,88	44,27%	
6.12.9	93382	SINAPI	REATERRO MANUAL DE VALAS COM COMPACTAÇÃO MECANIZADA	M³			1.760,31		1.760,31	R\$ 26,57	R\$ 0,00	R\$ 46.771,43	927,07	R\$ 26,57	R\$ 24.632,11	-	R\$ 0,00	0,00%	927,07	R\$ 24.632,12	52,66%	833,25	R\$ 22.139,32	47,34%	
6.12.10	100341	SINAPI	FABRICAÇÃO, MONTAGEM E DESMONTAGEM DE FÔRMA PARA CORTINA DE CONTENÇÃO, EM CHAPA DE MADEIRA COMPENSADA PLASTIFICADA, E = 18 MM, 10 UTILIZAÇÕES. AF. 07/2019	M²			646,00		646,00	R\$ 50,70	R\$ 0,00	R\$ 32.752,20	288,72	R\$ 50,70	R\$ 14.638,10	-	R\$ 0,00	0,00%	288,72	R\$ 14.638,10	44,69%	357,28	R\$ 18.114,10	55,31%	
6.12.11	96620	SINAPI	LASTRO DE CONCRETO MAGRO, APLICADO EM PISOS, LAJES SOBRE SOLO OU RADIER. AF. 08/2017 - REGULARIZAÇÃO DA VALA	M³			8,82		8,82	R\$ 796,75	R\$ 0,00	R\$ 7.027,33	-	R\$ 796,75	R\$ 0,00	-	R\$ 0,00	0,00%	-	R\$ 0,00	0,00%	8,82	R\$ 7.027,34	100,00%	
6.12.12	102319	SINAPI	ESCAVAÇÃO MECANIZADA DE VALA COM PROF. MAIOR QUE 1,5 M ATÉ 3,0 M (MÉDIA MONTANTE E JUSANTE/UMA COMPOSIÇÃO POR TRECHO), COM ESCAVADEIRA (1,2 M3), LARG. DE 1,5 M A 2,5 M, EM SOLO DE 2A CATEGORIA, LOCAIS COM BAIXO NÍVEL DE INTERFERÊNCIA. AF. 02/2021	M³			677,60		677,60	R\$ 6,80	R\$ 0,00	R\$ 4.607,68	-	R\$ 6,80	R\$ 0,00	-	R\$ 0,00	0,00%	-	R\$ 0,00	0,00%	677,60	R\$ 4.607,68	100,00%	
6.12.13	100974	SINAPI	CARGA, MANOBRA E DESCARGA DE SOLOS E MATERIAIS GRANULARES EM CAMINHÃO BASCULANTE 10 M³ - CARGA COM PÁ CARREGADEIRA (CAÇAMBA DE 1,7 A 2,8 M³ / 128 HP) E DESCARGA LIVRE (UNIDADE: M3). AF. 07/2020	M³			2.927,80		2.927,80	R\$ 8,55	R\$ 0,00	R\$ 25.032,69	2.019,95	R\$ 8,55	R\$ 17.270,55	-	R\$ 0,00	0,00%	2.019,95	R\$ 17.270,55	68,99%	907,85	R\$ 7.762,14	31,01%	
7.			PAREDES EM CONCRETO CICLÓPICO - PAREDES DE APOIO DAS PONTES 01 E 02								R\$ 353.265,79	R\$ 389.644,47			R\$ 24.375,88										
7.1	102487	SINAPI	CONCRETO CICLÓPICO FCK=15MPa 30% PEDRA DE MAO INCLUSIVE LANÇAMENTO-PAREDES	M³	580,80	580,80			580,80	R\$ 608,24	R\$ 353.265,79	R\$ 353.265,79	-	R\$ 608,24	R\$ 0,00	76,50	R\$ 46.530,36	13,17%	76,50	R\$ 46.530,36	13,17%	504,30	R\$ 306.735,43	86,83%	
7.2			ESCAVAÇÃO MECANIZADA DE VALA COM PROF. MAIOR QUE 1,5 M ATÉ 3,0 M (MÉDIA MONTANTE E JUSANTE/UMA COMPOSIÇÃO POR CARGA, MANOBRA E DESCARGA DE SOLOS E MATERIAIS GRANULARES EM CAMINHÃO BASCULANTE 10 M³ - CARGA COM PÁ	m³			502,00		502,00	R\$ 13,03		R\$ 6.541,06	336,37	R\$ 13,03	R\$ 4.382,90	156,84	R\$ 2.043,62	31,24%	493,21	R\$ 6.426,53	98,25%	8,79	R\$ 114,53	1,75%	
7.3			TRANSPORTE LOCAL COM CAMINHÃO BASCULANTE 10 M3, RODOVIA PAVIMENTADA REVESTIMENTO PRIMÁRIO (CANAL)	m³			627,50		627,50	R\$ 8,55		R\$ 5.365,12	420,46	R\$ 8,55	R\$ 3.594,95	196,05	R\$ 1.676,22	31,24%	616,51	R\$ 5.271,18	98,25%	10,99	R\$ 93,94	1,75%	
7.4				M3XKM			9.412,50		9.412,50	R\$ 2,60		R\$ 24.472,50	6.306,94	R\$ 2,60	R\$ 16.398,03	2.940,75	R\$ 7.645,95	31,24%	9.247,69	R\$ 24.043,99	98,25%	164,81	R\$ 428,51	1,75%	
8.0			CONCRETO ARMADO - PONTES ROTATÓRIA								R\$ 801.286,90	R\$ 750.455,97			R\$ 316.361,95										
8.1	96558	SINAPI	CONCRETO USINADO BOMBADO FCK=30MPa, INCLUSIVE LANÇAMENTO E ADENSAMENTO	M³	399,40	399,40			399,40	R\$ 801,42	R\$ 320.087,14	R\$ 320.087,14	-	R\$ 801,42	R\$ 0,00	R\$ 0,00	R\$ 0,00	0,00%	-	R\$ 0,00	0,00%	399,40	R\$ 320.087,15	100,00%	
8.2	92268	SINAPI	FABRICAÇÃO DE FÔRMA PARA LAJES, EM CHAPA DE MADEIRA COMPENSADA PLASTIFICADA, E = 18 MM. AF. 09/2020	M²	713,32	713,32	114,50	-	827,82	R\$ 50,70	R\$ 36.165,32	R\$ 41.970,47	605,72	R\$ 50,70	R\$ 30.710,00		R\$ 0,00	0,00%	605,72	R\$ 30.710,00	73,17%	222,10	R\$ 11.260,47	26,83%	
8.3	CPU-11	PRÓPRIA	ESCORAMENTO TUBULAR DESMONTAVEL PARA PONTE OU VIADUTO, INCLUSO MONTAGEM E DESMONTAGEM	M³	2.134,44	2.134,44	19,54		2.114,90	R\$ 74,43	R\$ 158.866,36	R\$ 157.412,00	1.496,00	R\$ 74,43	R\$ 111.347,28	618,90	R\$ 46.064,72	29,26%	2.114,90	R\$ 157.412,01	100,00%	0,00	R\$ 0,00	0,00%	
8.4	92768	SINAPI	ARMAÇÃO DE LAJE DE ESTRUTURA CONVENCIONAL DE CONCRETO ARMADO UTILIZANDO AÇO CA-60 DE 5,0 MM - MONTAGEM. AF. 06/2022	KG	14,00	14,00	1,00		15,00	R\$ 13,52	R\$ 189,28	R\$ 202,80	7,30	R\$ 13,52	R\$ 98,69	7,30	R\$ 98,69	48,66%	14,60	R\$ 197,39	97,33%	0,40	R\$ 5,41	2,67%	
8.5	92770	SINAPI	ARMAÇÃO DE LAJE DE ESTRUTURA CONVENCIONAL DE CONCRETO ARMADO UTILIZANDO AÇO CA-50 DE 8,0 MM - MONTAGEM. AF. 06/2022	KG	214,00	214,00	118,40		332,40	R\$ 11,67	R\$ 2.497,38	R\$ 3.879,10	266,30	R\$ 11,67	R\$ 3.107,72		R\$ 0,00	0,00%	266,30	R\$ 3.107,72	80,11%	66,10	R\$ 771,39	19,89%	
8.6	92771	SINAPI	ARMAÇÃO DE LAJE DE ESTRUTURA CONVENCIONAL DE CONCRETO ARMADO UTILIZANDO AÇO CA-50 DE 10,0 MM - MONTAGEM. AF. 06/2022	KG	6.763,00	6.763,00	6.703,00		60,00	R\$ 10,35	R\$ 69.997,05	R\$ 621,00	29,60	R\$ 10,35	R\$ 306,36	29,60	R\$ 306,36	49,33%	59,20	R\$ 612,72	98,67%	0,80	R\$ 8,28	1,33%	
8.7	92772	SINAPI	ARMAÇÃO DE LAJE DE ESTRUTURA CONVENCIONAL DE CONCRETO ARMADO UTILIZANDO AÇO CA-50 DE 12,5 MM - MONTAGEM. AF. 06/2022	KG	4.622,00	4.622,00	1.179,00		5.801,00	R\$ 8,63	R\$ 39.887,86	R\$ 50.062,63	5.628,00	R\$ 8,63	R\$ 48.569,64	173,00	R\$ 1.492,99	2,98%	5.801,00	R\$ 50.062,63	100,00%	0,00	R\$ 0,00	0,00%	
8.8	92774	SINAPI	ARMAÇÃO DE LAJE DE ESTRUTURA CONVENCIONAL DE CONCRETO ARMADO UTILIZANDO AÇO CA-50 DE 20,0 MM - MONTAGEM. AF. 06/2022	KG	8.138,00	8.138,00	4.202,00		3.936,00	R\$ 9,76	R\$ 79.426,88	R\$ 38.415,36	3.936,00	R\$ 9,76	R\$ 38.415,36		R\$ 0,00	0,00%	3.936,00	R\$ 38.415,36	100,00%	0,00	R\$ 0,00	0,00%	
8.9	CPU-23	PRÓPRIA	ARMAÇÃO DE LAJE DE ESTRUTURA CONVENCIONAL DE CONCRETO ARMADO UTILIZANDO AÇO CA-50 DE 25,0 MM - MONTAGEM. AF. 06/2022	KG	7.871,00	7.871,00	4.288,00		12.159,00	R\$ 9,69	R\$ 76.269,99	R\$ 117.820,71	7.859,80	R\$ 9,69	R\$ 76.161,46	1.177,00	R\$ 11.405,13	9,68%	9.036,80	R\$ 87.566,59	74,32%	3.122,20	R\$ 30.254,12	25,68%	
8.10	102725	SINAPI	DRENO BARBACÃ, DN 75 MM, COM MATERIAL DRENANTE. AF. 07/2021	UND	12,80	12,80			12,80	R\$ 30,05	R\$ 384,64	R\$ 384,64	-	R\$ 30,05	R\$ 0,00	12,80	R\$ 384,64	100,00%	12,80	R\$ 384,64	100,00%	0,00	R\$ 0,00	0,00%	
8.11	CPU-12	PRÓPRIA	GUARDA CORPO EM TUBO DE FERRO GALVANIZADO 3"	M	75,60	75,60	9,00		84,60	R\$ 231,68	R\$ 17.515,00	R\$ 19.600,12	33,00	R\$ 231,68	R\$ 7.645,44	33,00	R\$ 7.645,44	39,01%	66,00	R\$ 15.290,88	78,01%	18,60	R\$ 4.309,25	21,99%	
IV			DEBENEFICAMENTO DAS V.LATERAIS E RUAS DO ENTORNO								R\$ 3.156.320,75	R\$ 550.401,32			R\$ 40.700,48										
1.			LOCAÇÃO E NIVELAMENTO								R\$ 40.444,28	R\$ 39.479,12			R\$ 0,00										
1.1																									
1.1	101852	SINAPI	REASSENTAMENTO DE PARALELEPÍPEDOS, REIJUNTAMENTO COM ARGAMASSA, COM REAPROVEITAMENTO DOS PARALELEPÍPEDOS - INCLUSO RETIRADA E COLOCAÇÃO DO MATERIAL. AF. 12/2020	M²	448,00	448,00			448,00	R\$ 82,72	R\$ 37.058,56	R\$ 37.058,56	-	R\$ 82,72	R\$ 0,00	-	R\$ 0,00	0,00%	-	R\$ 0,00	0,00%	448,00	R\$ 37.058,56	100,00%	
1.2	CPU-04	PRÓPRIA	LOCAÇÃO DA OBRA, COM USO DE EQUIPAMENTOS TOPOGRAFICOS, INCLUSIVE TOPOGRAFO E NIVELADOR	M	884,00	632,00			632,00	R\$ 3,83	R\$ 3.385,72	R\$ 2.420,56	-	R\$ 3,83	R\$ 0,00	-	R\$ 0,00	0,00%	-	R\$ 0,00	0,00%	632,00	R\$ 2.420,56	100,00%	
2.			ESCAVAÇÃO MANUAL DE VALAS								R\$ 387.593,37	R\$ 281.501,42			R\$ 0,00										





ITEM	CÓDIGO	BASE	DISCRIMINAÇÃO DOS SERVIÇOS	UND.	QUANTIDADES					VALORES (R\$)			ACUMULADO ANTERIOR			REALIZADO NO PERÍODO BM 11 NOVEMBRO 2025			ACUMULADO ATUAL			SALDO CONTRATUAL		
					CONTRATADO	ADITIVO 01	ACRESCIDO	SUPRIMIDO	ADITIVO 02 (VIGENTE)	UNIT.	CONTRATADO	VIGENTE - ADITIVO 02	QUANTIDADES	VALOR UNIT.	TOTAL (R\$)	QUANT	VALOR (R\$)	%	QUANT	VALOR (R\$)	%	QUANT	VALOR (R\$)	%
7.	CPU-13	PRÓPRIA	ENSECADEIRA	M³	37,44					R\$ 558,61	R\$ 20.914,35	R\$ 0,00			R\$ 0,00									
													-		R\$ 0,00	-	R\$ 0,00	0,00%	-	R\$ 0,00	0,00%	0,00	R\$ 0,00	0,00%
8.			ATERRO LATERAL DO CANAL AUXILIAR								R\$ 53.047,80	R\$ 0,00			R\$ 0,00									
8.1	100978	SINAPI	CARGA, MANOBRA E DESCARGA DE AREIA, BRITA, PEDRA DE MÃO E SOLOS COM CAMINHÃO 10 M³	M³	561,60	-				R\$ 6,95	R\$ 3.903,12	R\$ 0,00	-	R\$ 6,95	R\$ 0,00	-	R\$ 0,00	0,00%	-	R\$ 0,00	0,00%	0,00	R\$ 0,00	0,00%
8.2	93589	SINAPI	TRANSPORTE LOCAL COM CAMINHÃO BASCULANTE 10 M3, RODOVIA PAVIMENTADA REVESTIMENTO PRIMÁRIO (CANAL)	M³xKM	7.862,40	-				R\$ 2,60	R\$ 20.442,24	R\$ 0,00	-	R\$ 2,60	R\$ 0,00	-	R\$ 0,00	0,00%	-	R\$ 0,00	0,00%	0,00	R\$ 0,00	0,00%
8.3	98525	SINAPI	LIMPEZA MECANIZADA DE TERRENO COM REMOCAO DE CAMADA VEGETAL, UTILIZANDO MOTONIVELADORA	M²	600,00	-				R\$ 0,39	R\$ 234,00	R\$ 0,00	-	R\$ 0,39	R\$ 0,00	-	R\$ 0,00	0,00%	-	R\$ 0,00	0,00%	0,00	R\$ 0,00	0,00%
8.4	101126	SINAPI	ESCAVAÇÃO E CARGA DE MATERIAL DE 1ª CATEGORIA EM JAZIDA	M³	468,00	-				R\$ 12,00	R\$ 5.616,00	R\$ 0,00	-	R\$ 12,00	R\$ 0,00	-	R\$ 0,00	0,00%	-	R\$ 0,00	0,00%	0,00	R\$ 0,00	0,00%
8.5	INS-6077	SINAPI	MATERIAL PARA ATERRO RETIRADO EM JAZIDA	M³	468,00	-				R\$ 39,92	R\$ 18.682,56	R\$ 0,00	-	R\$ 39,92	R\$ 0,00	-	R\$ 0,00	0,00%	-	R\$ 0,00	0,00%	0,00	R\$ 0,00	0,00%
8.6	96386	SINAPI	ATERRO MECANIZADO COMPACTADO A 95% DO PROCTOR NORMAL (ATERRO DAS VIAS)	M³	468,00	-				R\$ 8,91	R\$ 4.169,88	R\$ 0,00	-	R\$ 8,91	R\$ 0,00	-	R\$ 0,00	0,00%	-	R\$ 0,00	0,00%	0,00	R\$ 0,00	0,00%
9.			BOTA FORA DO MATERIAL ESCAVADO								R\$ 18.024,67	R\$ 0,00			R\$ 0,00									
9.1	100978	SINAPI	CARGA, MANOBRA E DESCARGA DE AREIA, BRITA, PEDRA DE MÃO E SOLOS COM CAMINHÃO 10 M³	M³	717,60	-				R\$ 6,95	R\$ 4.987,32	R\$ 0,00	-	R\$ 6,95	R\$ 0,00	-	R\$ 0,00	0,00%	-	R\$ 0,00	0,00%	0,00	R\$ 0,00	0,00%
9.2	93590	SINAPI	TRANSPORTE LOCAL COM CAMINHÃO BASCULANTE 10 M3, RODOVIA PAVIMENTADA (CANAL)	M³xKM	12.055,68	-				R\$ 0,98	R\$ 11.814,56	R\$ 0,00	-	R\$ 0,98	R\$ 0,00	-	R\$ 0,00	0,00%	-	R\$ 0,00	0,00%	0,00	R\$ 0,00	0,00%
9.3	100574	SINAPI	ESPALHAMENTO DE MATERIAL DE BOTA FORA, COM UTILIZAÇÃO DE TRATOR DE ESTEIRAS DE 165 HP	M³	861,12	-				R\$ 1,42	R\$ 1.222,79	R\$ 0,00	-	R\$ 1,42	R\$ 0,00	-	R\$ 0,00	0,00%	-	R\$ 0,00	0,00%	0,00	R\$ 0,00	0,00%
vi			SERVIÇOS DIVERSOS								R\$ 1.623.035,23	R\$ 2.825.723,31			R\$ 1.983.444,74									
1.			CALÇADAS								R\$ 617.903,28	R\$ 1.802.461,02			R\$ 1.212.496,67									
1.1	101617	SINAPI	PREPARO DE FUNDO VALA COM LARGURA MAIOR QUE 1,50 M E MENOR QUE 2,50 M , ACERTO DO TERRENO NATURAL	M²	3.200,00	11.464,00			11.464,00	R\$ 3,30	R\$ 10.560,00	R\$ 37.831,20	8.179,20	R\$ 3,30	R\$ 26.991,36	-	R\$ 0,00	0,00%	8.179,20	R\$ 26.991,36	71,35%	3.284,80	R\$ 10.839,84	28,65%
1.2	101620	SINAPI	PREPARO DE FUNDO VALA COM LARGURA MAIOR QUE 1,50 M E MENOR QUE 2,50 M COM CAMADA DE AREIA	M³	320,00	733,20			733,20	R\$ 263,15	R\$ 84.208,00	R\$ 192.941,58	408,96	R\$ 263,15	R\$ 107.617,82	-	R\$ 0,00	0,00%	408,96	R\$ 107.617,82	55,78%	324,24	R\$ 85.323,76	44,22%
1.3	94994	SINAPI	PISO EM CONCRETO 15 MPA PREPARO MECÂNICO, ESPESSURA 8 CM, JUNTA SERRADAEXECUÇÃO DE PASSEIO (CALÇADA) OU PISO DE CONCRETO COM CONCRETO MOLDADO IN LOCO, FEITO EM OBRA, ACABAMENTO CONVENCIONAL, ESPESSURA 8 CM, ARMADO	M²	3.200,00	11.464,00			11.464,00	R\$ 97,82	R\$ 313.024,00	R\$ 1.121.408,48	8.187,90	R\$ 97,82	R\$ 800.940,37	-	R\$ 0,00	0,00%	8.187,90	R\$ 800.940,38	71,42%	3.276,10	R\$ 320.468,10	28,58%
1.4	103673	SINAPI	LANÇAMENTO COM USO DE BOMBA, ADENSAMENTO E ACABAMENTO DE CONCRETO EM ESTRUTURAS	M³	256,00				-	R\$ 43,82	R\$ 11.217,92	R\$ 0,00	-	R\$ 43,82	R\$ 0,00	-	R\$ 0,00	0,00%	-	R\$ 0,00	0,00%	0,00	R\$ 0,00	0,00%
1.5	94273	SINAPI	MEIO FIO EM CONCRETO PRÉ-MOLDADO ( 15 X 13 X 30 - base x topo x altura)	M	4.440,00	9.480,00			9.480,00	R\$ 42,29	R\$ 187.767,60	R\$ 400.909,20	5.785,00	R\$ 42,29	R\$ 244.647,65	-	R\$ 0,00	0,00%	5.785,00	R\$ 244.647,65	61,02%	3.695,00	R\$ 156.261,55	38,98%
1.6	103946	SINAPI	PLANTIO DE GRAMA ESMERALDA OU SÃO CARLOS OU CURITIBANA, EM PLACAS AF 05/2022	M²	512,00	2.192,00	80,00		2.272,00	R\$ 21,73	R\$ 11.125,76	R\$ 49.370,56	1.486,40	R\$ 21,73	R\$ 32.299,47	-	R\$ 0,00	0,00%	1.486,40	R\$ 32.299,47	65,42%	785,60	R\$ 17.071,09	34,58%
2.			BARREIRA RÍGIDA								R\$ 797.653,25	R\$ 797.653,25			R\$ 555.890,89									
2.1	3713823	SICRO	BARRERA SIMPLES DE CONCRETO, ARMADA, PRÉ-MOLDADA (PERFIL NEW JERSEY) - L> 3,00 M E H = 810 MM	M	3.100,00	3.100,00			3.100,00	R\$ 188,27	R\$ 583.637,00	R\$ 583.637,00	2.490,60	R\$ 188,27	R\$ 468.905,26	-	R\$ 0,00	0,00%	2.490,60	R\$ 468.905,26	80,34%	609,40	R\$ 114.731,74	19,66%
2.2	11912	ORSE	CORTE EM PAVIMENTO DE ASFALTO/CONCRETO, COM MÁQUINA E DISCO DIAMANTADO - REV 01	M	6.200,00	6.200,00			6.200,00	R\$ 14,60	R\$ 90.520,00	R\$ 90.520,00	2.560,00	R\$ 14,60	R\$ 37.376,00	-	R\$ 0,00	0,00%	2.560,00	R\$ 37.376,00	41,29%	3.640,00	R\$ 53.144,00	58,71%
2.3	96620	SINAPI	LASTRO DE CONCRETO MAGRO, APLICADO EM PISOS, LAJES SOBRE SOLO OU RADIER. AF 08/2017 - REGULARIZAÇÃO DA VALA	M³	155,00	155,00			155,00	R\$ 796,75	R\$ 123.496,25	R\$ 123.496,25	62,27	R\$ 796,75	R\$ 49.609,63	-	R\$ 0,00	0,00%	62,27	R\$ 49.609,64	40,17%	92,74	R\$ 73.886,61	59,83%
3.			REDE COLETORA DE ESGOTO								R\$ 207.478,70	R\$ 225.609,04			R\$ 215.057,18									
3.1	CPU-4		LOCAÇÃO DA OBRA, COM USO DE EQUIPAMENTOS TOPOGRAFICOS, INCLUSIVE TOPOGRAFO E NIVELADOR	M	878,75	878,75			878,75	R\$ 3,83	R\$ 3.365,61	R\$ 3.365,61	536,68	R\$ 3,83	R\$ 2.055,48	-	R\$ 0,00	0,00%	536,68	R\$ 2.055,48	61,07%	342,07	R\$ 1.310,13	38,93%
3.2	CPU-5		SINALIZACAO ABERTA C/ILUMINACAO P/SEGURANCA TRANSITO VEICULOS/PEDESTRES	M	300,00	300,00			300,00	R\$ 3,37	R\$ 1.011,00	R\$ 1.011,00	296,39	R\$ 3,37	R\$ 998,83	-	R\$ 0,00	0,00%	296,39	R\$ 998,83	98,80%	3,61	R\$ 12,17	1,20%
3.3	CPU-6		SINALIZAÇÃO COM CAVALETE PLÁSTICO DESMONTÁVEL	M	300,00	300,00			300,00	R\$ 14,21	R\$ 4.263,00	R\$ 4.263,00	228,00	R\$ 14,21	R\$ 3.239,88	-	R\$ 0,00	0,00%	228,00	R\$ 3.239,88	76,00%	72,00	R\$ 1.023,12	24,00%
3.4	90105	SINAPI	ESCAVAÇÃO MECANIZADA DE VALA COM PROFUNDIDADE ATÉ 1,5 M (MÉDIA MONTANTE E JUSANTE/UMA COMPOSIÇÃO POR TRECHO), RETROESCAV. (0,26 M3), LARGURA MENOR QUE 0,8 M, EM SOLO DE 1A CATEGORIA, LOCAIS COM BAIXO NÍVEL DE INTERFERÊNCIA.	M³	750,83	750,83			750,83	R\$ 8,56	R\$ 6.427,10	R\$ 6.427,10	750,83	R\$ 8,56	R\$ 6.427,10	-	R\$ 0,00	0,00%	750,83	R\$ 6.427,10	100,00%	0,00	R\$ 0,00	0,00%
3.5	93382	SINAPI	REATERRO MANUAL DE VALAS COM COMPACTAÇÃO MECANIZADA	M³	572,59	572,59	25,64		598,23	R\$ 26,57	R\$ 15.213,71	R\$ 15.894,97	598,22	R\$ 26,57	R\$ 15.894,78	-	R\$ 0,00	0,00%	598,22	R\$ 15.894,79	100,00%	0,01	R\$ 0,19	0,00%
3.6	100323	SINAPI	COLCHÃO DE AREIA	M³	178,24	178,24	62,89		241,13	R\$ 185,20	R\$ 33.010,04	R\$ 44.657,27	241,13	R\$ 185,20	R\$ 44.657,27	-	R\$ 0,00	0,00%	241,13	R\$ 44.657,28	100,00%	0,00	R\$ 0,00	0,00%
3.7	100978	SINAPI	CARGA, MANOBRA E DESCARGA DE AREIA, BRITA, PEDRA DE MÃO E SOLOS COM CAMINHÃO 10 M³	M³	185,66	185,66	115,76		301,42	R\$ 6,95	R\$ 1.290,33	R\$ 2.094,86	301,41	R\$ 6,95	R\$ 2.094,81	-	R\$ 0,00	0,00%	301,41	R\$ 2.094,81	100,00%	0,01	R\$ 0,06	0,00%
3.8	93589	SINAPI	TRANSPORTE LOCAL COM CAMINHÃO BASCULANTE 10 M3, RODOVIA PAVIMENTADA REVESTIMENTO PRIMÁRIO (CANAL)	M³xKM	2.599,24	2.599,24	1.922,05		4.521,29	R\$ 2,60	R\$ 6.758,02	R\$ 11.755,34	4.521,29	R\$ 2,60	R\$ 11.755,34	-	R\$ 0,00	0,00%	4.521,29	R\$ 11.755,34	100,00%	0,00	R\$ 0,00	0,00%
3.9	90695	SINAPI	TUBO DE PVC PARA REDE COLETORA DE ESGOTO DE PAREDE MACIÇA, DN 150 MM, JUNTA ELÁSTICA - FORNECIMENTO E ASSENTAMENTO	M	849,00	849,00			849,00	R\$ 81,24	R\$ 68.972,76	R\$ 68.972,76	849,00	R\$ 81,24	R\$ 68.972,76	-	R\$ 0,00	0,00%	849,00	R\$ 68.972,76	100,00%	0,00	R\$ 0,00	0,00%
3.10	97983	SINAPI	ACRÉSCIMO PARA POÇO DE VISITA CIRCULAR PARA ESGOTO, EM CONCRETO PRÉ-MOLDADO, DIÂMETRO INTERNO = 1M	M	40,00	40,00			40,00	R\$ 559,27	R\$ 22.370,80	R\$ 22.370,80	31,05	R\$ 559,27	R\$ 17.365,33	-	R\$ 0,00	0,00%	31,05	R\$ 17.365,33	77,63%	8,95	R\$ 5.005,47	22,38%
3.11	98410	SINAPI	BASE PARA POÇO DE VISITA CIRCULAR PARA ESGOTO, EM CONCRETO PRÉ-MOLDADO, DIÂMETRO INTERNO = 1,0 M, PROFUNDIDADE = 1,35 M, EXCLUINDO TAMPÃO	UNID	20,00	20,00			20,00	R\$ 1.293,26	R\$ 25.865,20	R\$ 25.865,20	20,00	R\$ 1.293,26	R\$ 25.865,20	-	R\$ 0,00	0,00%	20,00	R\$ 25.865,20	100,00%	0,00	R\$ 0,00	0,00%
3.12	INS-6240	SINAPI	TAMPAO FOFO SIMPLES COM BASE, CLASSE D400 CARGA MAX 40 T, REDONDO, TAMPA 600 MM, REDE PLUVIAL/ESGOTO (COM INSCRIÇAO EM RELEVO DO TIPO DE REDE)	UNID	20,00	20,00			20,00	R\$ 786,52	R\$ 15.730,40	R\$ 15.730,40	20,00	R\$ 786,52	R\$ 15.730,40	-	R\$ 0,00	0,00%	20,00	R\$ 15.730,40	100,00%	0,00	R\$ 0,00	0,00%
3.13	CPU-19	PRÓPRIA	LIMPEZA E TESTE DE ESTANQUEIDADE	M	849,00	849,00			849,00	R\$ 3,77	R\$ 3.200,73	R\$ 3.200,73	-	R\$ 3,77	R\$ 0,00	-	R\$ 0,00	0,00%	-	R\$ 0,00	0,00%	849,00	R\$ 3.200,73	100,00%
vii			ADMINISTRAÇÃO LOCAL DA OBRA E DESPESAS COMPLEMENTARES								R\$ 801.972,12	R\$ 801.972,12			R\$ 640.080,82									
1.	CPU-PRÓPRIA		ADMINISTRAÇÃO LOCAL - MÃO DE OBRA INDIRETA																					
1.	ADMINISTRAÇÃO LOCAL - M		ADMINISTRAÇÃO LOCAL - MÃO DE OBRA INDIRETA	MÊS	12,00	12,00			12,00	R\$ 66.831,01	R\$ 801.972,12	R\$ 801.972,12	9,58	R\$ 66.831,01	R\$ 640.080,82	2,13	R\$ 142.672,42	17,79%	11,71	R\$ 782.753,25	97,60%	0,29	R\$ 19.218,87	2,40%
viii			DIVERSOS								R\$ 22.063,86	R\$ 22.063,86			R\$ 22.063,86									
1.			CONTROLE TECNOLÓGICO DO ASFALTO								R\$ 8.732,59	R\$ 8.732,59			R\$ 0,00									
1.			LIGANTE																					
1.1			ENSAIO DE PENETRAÇÃO	unidade	3,00	3,00			3,00	R\$ 203,08	R\$ 609,24	R\$ 609,24	-	R\$ 203,08	R\$ 0,00	-	R\$ 0,00	0,00%	-	R\$ 0,00	0,00%	3,00	R\$ 609,24	100,00%
1.2			ENSAIO DE VISCOSIDADE SAYBOLT-FUROL	unidade	3,00	3,00			3,00	R\$ 203,08	R\$ 609,24	R\$ 609,24	-	R\$ 203,08	R\$ 0,00	-	R\$ 0,00	0,00%	-	R\$ 0,00	0,00%	3,00	R\$ 609,24	100,00%
1.3			ENSAIO DE PONTO DE FLUIDOR	unidade	3,00	3,00			3,00	R\$ 203,08	R\$ 609,24	R\$ 609,24	-	R\$ 203,08	R\$ 0,00	-	R\$ 0,00	0,00%	-	R\$ 0,00	0,00%	3,00	R\$ 609,24	100,00%
1.4			ENSAIO DE SUSCEPTIBILIDADE TÉRMICA	unidade	3,00	3,00			3,00	R\$ 203,08	R\$ 609,24	R\$ 609,24	-	R\$ 203,08	R\$ 0,00	-	R\$ 0,00	0,00%	-	R\$				

ITEM	CÓDIGO	BASE	DISCRIMINAÇÃO DOS SERVIÇOS	UND.	QUANTIDADES					VALORES (R\$)			ACUMULADO ANTERIOR			REALIZADO NO PERÍODO BM 11 NOVEMBRO 2025			ACUMULADO ATUAL			SALDO CONTRATUAL		
					CONTRATADO	ADITIVO 01	ACRESCIDO	SUPRIMIDO	ADITIVO 02 (VIGENTE)	UNIT.	CONTRATADO	VIGENTE - ADITIVO 02	QUANTIDADES	VALOR UNIT.	TOTAL (R\$)	QUANT	VALOR (R\$)	%	QUANT	VALOR (R\$)	%	QUANT	VALOR (R\$)	%
1.7		COTAÇÃO	CONEXÃO EM DERIVAÇÃO PARALELA - 6,0-1,5mm² DE EMENDA, PARA CABO MULTIPOLAR 1(4x4,0) mm2. CABO PASSANTE 1,5-6,0mm2 E CABO DERIVADO 1,5-2,5MM2, ACOMPANHADO DE JUNTA COM GEL, CONECTOR DE BORNES PENTA-POLAR ISOLADA E CHAVE SEXTAVADA DE APERTO, GRAU DE PROTEÇÃO IPX8, CONFORME NORMA CEI EN 50393	Un	220,00	220,00			220,00	R\$ 19,29	R\$ 4.243,80	R\$ 4.243,80	-	R\$ 19,29	R\$ 0,00	-	R\$ 0,00	0,00%	-	R\$ 0,00	0,00%	220,00	R\$ 4.243,80	100,00%
1.8		COTAÇÃO	CONEXÃO DE EMENDA - 6,0/1,5mm²: EM DERIVAÇÃO "T", PARA CABO MULTIPOLAR 1(4x4,0) mm2, DERIVAÇÃO PARA CABO MULTIPOLAR 1(3x1,5)mm2, ACOMPANHADO DE JUNTA COM GEL, SEPARADOR DAS FASES E BRAÇADEIRAS, GRAU DE PROTEÇÃO IPX8, CONFORME NORMA CEI EN 50393	Un	220,00	220,00			220,00	R\$ 120,63	R\$ 26.538,60	R\$ 26.538,60	-	R\$ 120,63	R\$ 0,00	-	R\$ 0,00	0,00%	-	R\$ 0,00	0,00%	220,00	R\$ 26.538,60	100,00%
1.9		COTAÇÃO	BLOQUEADOR DE VAZAMENTO DE CORRENTE: Dispositivo de proteção de pessoas e animais contra choques elétricos em postes metálicos de iluminação pública. IP 68;IK 08;Corrente de bloqueio 30mA; Máxima corrente de carga 5A; Alimentação 220V/60Hz; Tempo de atuação < 50ms ; Reset imã; Caixa com proteção UV	Un.	198,00	198,00			198,00	R\$ 243,69	R\$ 48.250,62	R\$ 48.250,62	24,00	R\$ 243,69	R\$ 5.848,56	-	R\$ 0,00	0,00%	24,00	R\$ 5.848,56	12,12%	174,00	R\$ 42.402,06	87,88%
1.10	97668	SINAPI	ELETRODUTO FLEXIVEL CORRUGADO, PEAD, DN 63 (2"), PARA REDE ENTERRADA DE DISTRIBUIÇÃO DE ENERGIA ELÉTRICA - FORNECIMENTO E INSTALAÇÃO. AF. 12/2021	M	44,00	44,00			44,00	R\$ 15,20	R\$ 668,80	R\$ 668,80	-	R\$ 15,20	R\$ 0,00	-	R\$ 0,00	0,00%	-	R\$ 0,00	0,00%	44,00	R\$ 668,80	100,00%
1.11	CP.II-04	Próprio	ELETRODUTO/DUTO PEAD FLEXIVEL PAREDE SIMPLES, CORRUGAÇÃO HELICOIDAL, COR PRETA, SEM ROSCA, DE 1 1/4", PARA CABEAMENTO SUBTERRÂNEO (NBR 15715) - FORNECIMENTO E INSTALAÇÃO LUMINÁRIA LED 110W - LUMINÁRIA PARA ILUMINAÇÃO PÚBLICA EM ALUMÍNIO FUNDIDO LEDHP(LED High Power), SUPORTE DE MONTAGEM AJUSTÁVEL, FACHO ABERTO, POTÊNCIA 110W, TEMPERATURA DE COR - 4.000K - IRC > 70, FLUXO LUMINOSO - 18.600 LUMENS, FATOR DE POTÊNCIA 0,92, TENSÃO 220 V - IP 66, VIDA ÚTIL - 78.000 horas, REF:BRP482 LED186 NW 110W DWL P7 0-10 OU SIMILAR.	M	3.530,00	3.530,00			3.530,00	R\$ 10,94	R\$ 38.618,20	R\$ 38.618,20	2.702,00	R\$ 10,94	R\$ 29.559,88	-	R\$ 0,00	0,00%	2.702,00	R\$ 29.559,88	76,54%	828,00	R\$ 9.058,32	23,46%
1.12		COTAÇÃO	LUMINÁRIA LED 76W - LUMINÁRIA PARA ILUMINAÇÃO PÚBLICA EM ALUMÍNIO FUNDIDO LEDHP(LED High Power), SUPORTE DE MONTAGEM AJUSTÁVEL, FACHO ABERTO, POTÊNCIA 110W, TEMPERATURA DE COR - 4.000K - IRC >70, FLUXO LUMINOSO - 13.600 LUMENS, FATOR DE POTÊNCIA 0,92, TENSÃO 220 V - IP 66, VIDA ÚTIL - 78.000 horas, REF:BRP482 LED136 NW 76W DWL P7 0-10 OU SIMILAR.	un	99,00	99,00			99,00	R\$ 1.675,47	R\$ 165.871,53	R\$ 165.871,53	77,00	R\$ 1.675,47	R\$ 129.011,19	-	R\$ 0,00	0,00%	77,00	R\$ 129.011,19	77,78%	22,00	R\$ 36.860,34	22,22%
1.13		COTAÇÃO	LUMINÁRIA LED 76W - LUMINÁRIA PARA ILUMINAÇÃO PÚBLICA EM ALUMÍNIO FUNDIDO LEDHP(LED High Power), SUPORTE DE MONTAGEM AJUSTÁVEL, FACHO ABERTO, POTÊNCIA 110W, TEMPERATURA DE COR - 4.000K - IRC >70, FLUXO LUMINOSO - 13.600 LUMENS, FATOR DE POTÊNCIA 0,92, TENSÃO 220 V - IP 66, VIDA ÚTIL - 78.000 horas, REF:BRP482 LED136 NW 76W DWL P7 0-10 OU SIMILAR	UN	99,00	99,00			99,00	R\$ 1.299,76	R\$ 128.676,24	R\$ 128.676,24	77,00	R\$ 1.299,76	R\$ 100.081,52	-	R\$ 0,00	0,00%	77,00	R\$ 100.081,52	77,78%	22,00	R\$ 28.594,72	22,22%
1.14		COTAÇÃO	POSTE METÁLICO CURVO DUPLO - POSTE METÁLICO DUPLO CURVO COM 12m DE ALTURA ÚTIL, PARA INSTALAÇÃO COM BASE E CHUMBADORES, EM AÇO CARBONO 1010/1020 GALVANIZAÇÃO A FOGO E PINTURA EPOXI, CONFORME NBR 14744 E NBR 6323.	UN	99,00	99,00			99,00	R\$ 4.082,07	R\$ 404.124,93	R\$ 404.124,93	77,00	R\$ 4.082,07	R\$ 314.319,39	-	R\$ 0,00	0,00%	77,00	R\$ 314.319,39	77,78%	22,00	R\$ 89.805,54	22,22%
1.15		COTAÇÃO	BASE METÁLICA PARA POSTE -BASE METÁLICA PARA POSTE EM CHAPA #3/8" GALVANIZADA A FOGO MEDINDO 0,30x0,30m, CONFORME DETALHE EM ANEXO	UN	99,00	99,00			99,00	R\$ 343,01	R\$ 33.957,99	R\$ 33.957,99	99,00	R\$ 343,01	R\$ 33.957,99	-	R\$ 0,00	0,00%	99,00	R\$ 33.957,99	100,00%	0,00	R\$ 0,00	0,00%
1.16	CP.II-05	Próprio	BASE EM CONCRETO PARA POSTE 0,40X0,40X0,80M	UN	99,00	99,00			99,00	R\$ 143,96	R\$ 14.252,04	R\$ 14.252,04	77,00	R\$ 143,96	R\$ 11.084,92	-	R\$ 0,00	0,00%	77,00	R\$ 11.084,92	77,78%	22,00	R\$ 3.167,12	22,22%
1.17	CP.II-06	Próprio	Tampa de concreto para caixas de passagem 0,80x0,80mx0,20m (Com base no ORSE 6415)	UN	107,00	107,00			107,00	R\$ 348,89	R\$ 37.331,23	R\$ 37.331,23	79,00	R\$ 348,89	R\$ 27.562,31	-	R\$ 0,00	0,00%	79,00	R\$ 27.562,31	73,83%	28,00	R\$ 9.768,92	26,17%
1.18	8076	ORSE	Caixa de passagem em alvenaria de tijolos maciços esp. = 0,12m, dim. int. = 0,50 x 0,50 x 0,50m	un	107,00	107,00			107,00	R\$ 373,67	R\$ 39.982,69	R\$ 39.982,69	90,00	R\$ 373,67	R\$ 33.630,30	-	R\$ 0,00	0,00%	90,00	R\$ 33.630,30	84,11%	17,00	R\$ 6.352,39	15,89%
1.19	96985	SINAPI	HASTE DE ATERRAMENTO, DIÂMETRO 5/8", COM 3 METROS - FORNECIMENTO E INSTALAÇÃO. AF. 08/2023	UN	99,00	99,00			99,00	R\$ 89,39	R\$ 8.849,61	R\$ 8.849,61	78,00	R\$ 89,39	R\$ 6.972,42	-	R\$ 0,00	0,00%	78,00	R\$ 6.972,42	78,79%	21,00	R\$ 1.877,19	21,21%
1.20	00038056	SINAPI	GRAMPO METÁLICO TIPO U PARA HASTE DE ATERRAMENTO DE ATE 5/8", CONDUTOR DE 10 A 25 MM2	UN	99,00	99,00			99,00	R\$ 38,75	R\$ 3.836,25	R\$ 3.836,25	-	R\$ 38,75	R\$ 0,00	-	R\$ 0,00	0,00%	-	R\$ 0,00	0,00%	99,00	R\$ 3.836,25	100,00%
1.21	00002510	SINAPI	RELE FOTOELÉTRICO INTERNO E EXTERNO BIVOLT 1000 W, DE CONECTOR, SEM BASE	UN	198,00	198,00			198,00	R\$ 40,39	R\$ 7.997,22	R\$ 7.997,22	154,00	R\$ 40,39	R\$ 6.220,06	-	R\$ 0,00	0,00%	154,00	R\$ 6.220,06	77,78%	44,00	R\$ 1.777,16	22,22%
1.22	88264	SINAPI	ELETRICISTA COM ENCARGOS COMPLEMENTARES - SERVIÇO COMPLEMENTAR AOS INSUMOS QUE NÃO CONTEMPLAM INSTALAÇÃO	H	368,90	368,90			368,90	R\$ 29,81	R\$ 10.996,90	R\$ 10.996,90	286,92	R\$ 29,81	R\$ 8.553,15	-	R\$ 0,00	0,00%	286,92	R\$ 8.553,15	77,78%	81,98	R\$ 2.443,76	22,22%
1.23	88247	SINAPI	AUXILIAR DE ELETRICISTA COM ENCARGOS COMPLEMENTARES - SERVIÇO COMPLEMENTAR AOS INSUMOS QUE NÃO CONTEMPLAM INSTALAÇÃO	H	368,90	368,90			368,90	R\$ 24,20	R\$ 8.927,38	R\$ 8.927,38	286,92	R\$ 24,20	R\$ 6.943,51	-	R\$ 0,00	0,00%	286,92	R\$ 6.943,52	77,78%	81,98	R\$ 1.983,86	22,22%
1.24	5928	SINAPI	GUINDAUTO HIDRÁULICO, CAPACIDADE MÁXIMA DE CARGA 6200 KG, MOMENTO MÁXIMO DE CARGA 11,7 TM, ALCANCE MÁXIMO HORIZONTAL 9,70 M, INCLUSIVE CAMINHÃO TOCO PBT 16.000 KG, POTÊNCIA DE 189 CV - CHP DIURNO. AF. 06/2014	H	84,15	84,15			84,15	R\$ 277,03	R\$ 23.312,07	R\$ 23.312,07	65,45	R\$ 277,03	R\$ 18.131,61	-	R\$ 0,00	0,00%	65,45	R\$ 18.131,61	77,78%	18,70	R\$ 5.180,46	22,22%



ITEM	CÓDIGO	BASE	DISCRIMINAÇÃO DOS SERVIÇOS	UND.	QUANTIDADES					VALORES (R\$)			ACUMULADO ANTERIOR			REALIZADO NO PERÍODO BM 11 NOVEMBRO 2025			ACUMULADO ATUAL			SALDO CONTRATUAL		
					CONTRATADO	ADITIVO 01	ACRESCIDO	SUPRIMIDO	ADITIVO 02 (VIGENTE)	UNIT.	CONTRATADO	VIGENTE - ADITIVO 02	QUANTIDADES	VALOR UNIT.	TOTAL (R\$)	QUANT	VALOR (R\$)	%	QUANT	VALOR (R\$)	%	QUANT	VALOR (R\$)	%
2			QUADRO DE PROTEÇÃO																					
2.1		3142	AGETOP CIVIL CAIXA PARA QUADRO DE COMANDO METÁLICA DE SOBREPOR 40X40X20 CM	Un	4,00	4,00			4,00	R\$ 238,56	R\$ 954,24	R\$ 954,24	4,00	R\$ 238,56	R\$ 954,24		R\$ 0,00	0,00%	4,00	R\$ 954,24	100,00%	0,00	R\$ 0,00	0,00%
2.2		93671	SINAPI DISJUNTOR TRIPOLAR TIPO DIN, CORRENTE NOMINAL DE 32A - FORNECIMENTO E INSTALAÇÃO. AF. 10/2020	UN	4,00	4,00			4,00	R\$ 79,38	R\$ 317,52	R\$ 317,52	4,00	R\$ 79,38	R\$ 317,52		R\$ 0,00	0,00%	4,00	R\$ 317,52	100,00%	0,00	R\$ 0,00	0,00%
2.3		93669	SINAPI DISJUNTOR TRIPOLAR TIPO DIN, CORRENTE NOMINAL DE 20A - FORNECIMENTO E INSTALAÇÃO. AF. 10/2020	UN	8,00	8,00			8,00	R\$ 74,61	R\$ 596,88	R\$ 596,88	8,00	R\$ 74,61	R\$ 596,88		R\$ 0,00	0,00%	8,00	R\$ 596,88	100,00%	0,00	R\$ 0,00	0,00%
2.4		9477	ORSE Barramento de fase trifásico tipo pente 12 ligações, Tigre ou similar m	m	4,00	4,00			4,00	R\$ 152,90	R\$ 611,60	R\$ 611,60	4,00	R\$ 152,90	R\$ 611,60		R\$ 0,00	0,00%	4,00	R\$ 611,60	100,00%	0,00	R\$ 0,00	0,00%
2.5		17410	SEINFRA TRIILHO SUPORTE P/ FIXAÇÃO RÁPIDA DIN	M	2,00	2,00			2,00	R\$ 11,73	R\$ 23,46	R\$ 23,46	2,00	R\$ 11,73	R\$ 23,46		R\$ 0,00	0,00%	2,00	R\$ 23,46	100,00%	0,00	R\$ 0,00	0,00%
2.6		13159	ORSE Barramento neutro e terra para quadro de distribuição un	un	4,00	4,00			4,00	R\$ 37,26	R\$ 149,04	R\$ 149,04	4,00	R\$ 37,26	R\$ 149,04		R\$ 0,00	0,00%	4,00	R\$ 149,04	100,00%	0,00	R\$ 0,00	0,00%
2.7		88264	SINAPI ELETRICISTA COM ENCARGOS COMPLEMENTARES - SERVIÇO COMPLEMENTAR AOS INSUMOS QUE NÃO CONTEMPLAM INSTALAÇÃO	H	12,70	12,70			12,70	R\$ 29,81	R\$ 378,58	R\$ 378,58	12,70	R\$ 29,81	R\$ 378,58		R\$ 0,00	0,00%	12,70	R\$ 378,59	100,00%	0,00	R\$ 0,00	0,00%
2.8		88247	SINAPI AUXILIAR DE ELETRICISTA COM ENCARGOS COMPLEMENTARES - SERVIÇO COMPLEMENTAR AOS INSUMOS QUE NÃO CONTEMPLAM INSTALAÇÃO	H	12,70	12,70			12,70	R\$ 24,20	R\$ 307,34	R\$ 307,34	12,70	R\$ 24,20	R\$ 307,34		R\$ 0,00	0,00%	12,70	R\$ 307,34	100,00%	0,00	R\$ 0,00	0,00%
3			MEDIDAÇÃO																					
3.1		346	ORSE Bucha com arruela em liga especial zamak p/eletroduto 40mm, d=1 1/2"	un	16,00	16,00	24,00		40,00	R\$ 4,37	R\$ 69,92	R\$ 174,80	40,00	R\$ 4,37	R\$ 174,80	-	R\$ 0,00	0,00%	40,00	R\$ 174,80	100,00%	0,00	R\$ 0,00	0,00%
3.2		9043	ORSE Cabecote de alumínio de 1 1/2"	un	4,00	4,00			4,00	R\$ 16,15	R\$ 64,60	R\$ 64,60	4,00	R\$ 16,15	R\$ 64,60	-	R\$ 0,00	0,00%	4,00	R\$ 64,60	100,00%	0,00	R\$ 0,00	0,00%
3.3		9391	ORSE Cabo de cobre nú 16 mm2 - fornecimento e assentamento (7,04m/kg)	kg	11,40	11,40			11,40	R\$ 115,95	R\$ 1.321,83	R\$ 1.321,83	6,84	R\$ 115,95	R\$ 793,09	-	R\$ 0,00	0,00%	6,84	R\$ 793,10	60,00%	4,56	R\$ 528,73	40,00%
3.4		CP.II-07	Próprio CAIXA PARA MEDIDOR POLIFASICO, EM POLICARBONATO / TERMOPLASTICO, PARA ALOJAR 1 DISJUNTOR (PADRAO ENERGISA) - FORNECIMENTO E INSTALAÇÃO	UN	4,00	4,00			4,00	R\$ 272,89	R\$ 1.091,56	R\$ 1.091,56	4,00	R\$ 272,89	R\$ 1.091,56	-	R\$ 0,00	0,00%	4,00	R\$ 1.091,56	100,00%	0,00	R\$ 0,00	0,00%
3.5		00001539	SINAPI CONECTOR METALICO TIPO PARAFUSO FENDIDO (SPUT BOLT), PARA CABOS ATE 16 MM2	UN	4,00	4,00			4,00	R\$ 7,63	R\$ 30,52	R\$ 30,52	4,00	R\$ 7,63	R\$ 30,52	-	R\$ 0,00	0,00%	4,00	R\$ 30,52	100,00%	0,00	R\$ 0,00	0,00%
3.6		00038056	SINAPI GRAMPO METALICO TIPO U PARA HASTE DE ATERRAMENTO DE ATE 5/8", CONDUTOR DE 10 A 25 MM2	UN	16,00	16,00			16,00	R\$ 38,75	R\$ 620,00	R\$ 620,00	16,00	R\$ 38,75	R\$ 620,00	-	R\$ 0,00	0,00%	16,00	R\$ 620,00	100,00%	0,00	R\$ 0,00	0,00%
3.7		00001809	SINAPI CURVA 90 GRAUS DE FERRO GALVANIZADO, COM ROSCA BSP MACHO/FEMEA, DE 1 1/2"	UN	4,00	4,00	12,00		16,00	R\$ 84,33	R\$ 337,32	R\$ 1.349,28	16,00	R\$ 84,33	R\$ 1.349,28	-	R\$ 0,00	0,00%	16,00	R\$ 1.349,28	100,00%	0,00	R\$ 0,00	0,00%
3.8		93671	SINAPI DISJUNTOR TRIPOLAR TIPO DIN, CORRENTE NOMINAL DE 32A - FORNECIMENTO E INSTALAÇÃO. AF. 10/2020	UN	4,00	4,00			4,00	R\$ 79,38	R\$ 317,52	R\$ 317,52	4,00	R\$ 79,38	R\$ 317,52	-	R\$ 0,00	0,00%	4,00	R\$ 317,52	100,00%	0,00	R\$ 0,00	0,00%
3.9		00021130	SINAPI ELETRODUTO EM ACO GALVANIZADO ELETROLITICO, SEMI-PESADO, DIAMETRO 1 1/2", PAREDE DE 1,20 MM	M	8,00	8,00	28,00		36,00	R\$ 23,84	R\$ 190,72	R\$ 858,24	36,00	R\$ 23,84	R\$ 858,24	-	R\$ 0,00	0,00%	36,00	R\$ 858,24	100,00%	0,00	R\$ 0,00	0,00%
3.10		00000406	SINAPI FITA ACO INOX PARA CINTAR POSTE, L = 19 MM, E = 0,5 MM (ROLO DE 30M)	UN	1,00	1,00			1,00	R\$ 97,99	R\$ 97,99	R\$ 97,99	1,00	R\$ 97,99	R\$ 97,99	-	R\$ 0,00	0,00%	1,00	R\$ 97,99	100,00%	0,00	R\$ 0,00	0,00%
3.11		96985	SINAPI HASTE DE ATERRAMENTO, DIAMETRO 5/8", COM 3 METROS - FORNECIMENTO E INSTALAÇÃO. AF. 08/2023	UN	12,00	12,00			12,00	R\$ 89,39	R\$ 1.072,68	R\$ 1.072,68	12,00	R\$ 89,39	R\$ 1.072,68	-	R\$ 0,00	0,00%	12,00	R\$ 1.072,68	100,00%	0,00	R\$ 0,00	0,00%
3.12		00002644	SINAPI LUVA PARA ELETRODUTO, EM ACO GALVANIZADO ELETROLITICO, DIAMETRO DE 40 MM (1 1/2")	UN	8,00	8,00			8,00	R\$ 5,19	R\$ 41,52	R\$ 41,52	8,00	R\$ 5,19	R\$ 41,52	-	R\$ 0,00	0,00%	8,00	R\$ 41,52	100,00%	0,00	R\$ 0,00	0,00%
3.13		070057	SBC MASSA PARA CALAFETAR JUNTAS	KG	4,00	4,00			4,00	R\$ 29,34	R\$ 117,36	R\$ 117,36	4,00	R\$ 29,34	R\$ 117,36	-	R\$ 0,00	0,00%	4,00	R\$ 117,36	100,00%	0,00	R\$ 0,00	0,00%
3.14		3156	ORSE Fecho para fita 3/4 e 1/2", Fusimec ou similar Un	Un	40,00	40,00			40,00	R\$ 1,26	R\$ 50,40	R\$ 50,40	40,00	R\$ 1,26	R\$ 50,40	-	R\$ 0,00	0,00%	40,00	R\$ 50,40	100,00%	0,00	R\$ 0,00	0,00%
3.15		M10440017 0	EMBASA TERMINAL P/ FIO OU CABO, A COMPRESSAO POR INDENTACAO, DE COBRE/ELETROLITICO ESTANHADO, BITOLA 10mm?	UN	32,00	32,00			32,00	R\$ 0,99	R\$ 31,68	R\$ 31,68	32,00	R\$ 0,99	R\$ 31,68	-	R\$ 0,00	0,00%	32,00	R\$ 31,68	100,00%	0,00	R\$ 0,00	0,00%
3.16		88264	SINAPI ELETRICISTA COM ENCARGOS COMPLEMENTARES - SERVIÇO COMPLEMENTAR AOS INSUMOS QUE NÃO CONTEMPLAM INSTALAÇÃO	H	6,60	6,60			6,60	R\$ 29,81	R\$ 196,74	R\$ 196,74	6,60	R\$ 29,81	R\$ 196,74	-	R\$ 0,00	0,00%	6,60	R\$ 196,75	100,00%	0,00	R\$ 0,00	0,00%
3.17		88247	SINAPI AUXILIAR DE ELETRICISTA COM ENCARGOS COMPLEMENTARES - SERVIÇO COMPLEMENTAR AOS INSUMOS QUE NÃO CONTEMPLAM INSTALAÇÃO	H	6,60	6,60			6,60	R\$ 24,20	R\$ 159,72	R\$ 159,72	6,60	R\$ 24,20	R\$ 159,72	-	R\$ 0,00	0,00%	6,60	R\$ 159,72	100,00%	0,00	R\$ 0,00	0,00%
3.18		93382	SINAPI REATERRO MANUAL DE VALAS COM COMPACTAÇÃO MECANIZADA	M³			335,80		335,80	R\$ 26,57	R\$ 0,00	R\$ 8.922,20	324,24	R\$ 26,57	R\$ 8.615,05	-	R\$ 0,00	0,00%	324,24	R\$ 8.615,06	96,56%	11,56	R\$ 307,15	3,44%
3.19		100323	SINAPI ATERRO COM AREIA COM ADENSAMENTO HIDRÁULICO	M³			67,16		67,16	R\$ 185,20	R\$ 0,00	R\$ 12.438,03	54,04	R\$ 185,20	R\$ 10.008,20	-	R\$ 0,00	0,00%	54,04	R\$ 10.008,21	80,46%	13,12	R\$ 2.429,82	19,54%
3.20		96624	SINAPI LASTRO COM MATERIAL GRANULAR (PEDRA BRITADA N.2), APLICADO EM PISOS OU LAJES SOBRE SOLO, ESPESSURA DE *10 CM*.	M³			20,54		20,54	R\$ 175,93	R\$ 0,00	R\$ 3.613,60	17,47	R\$ 175,93	R\$ 3.073,84	-	R\$ 0,00	0,00%	17,47	R\$ 3.073,85	85,06%	3,07	R\$ 539,75	14,94%
x			SERVIÇOS NOVOS								R\$ 2.096.857,43	R\$ 1.550.950,49			R\$ 6.000,00									
1.0		COTAÇÃO	LOCAÇÃO DA AREA PARA FUNCIONAMENTO DO REFEITORIO	VB		12,00			12,00	R\$ 6.000,00	R\$ 0,00	R\$ 72.000,00	7,00	R\$ 6.000,00	R\$ 42.000,00	2,00	R\$ 12.000,00	16,67%	9,00	R\$ 54.000,00	75,00%	3,00	R\$ 18.000,00	25,00%
2.0		98459	SINAPI TAPUME COM TELHA METÁLICA. AF. 03/2024	M²		321,90			321,90	R\$ 102,94	R\$ 0,00	R\$ 33.136,79	321,90	R\$ 102,94	R\$ 33.136,79	-	R\$ 0,00	0,00%	321,90	R\$ 33.136,80	100,00%	0,00	R\$ 0,00	0,00%
3.0		90781	SINAPI TOPOGRAFO			2.640,00			2.640,00	R\$ 28,94	R\$ 0,00	R\$ 76.401,60	2.420,00	R\$ 28,94	R\$ 70.034,80	220,00	R\$ 6.366,80	8,33%	2.640,00	R\$ 76.401,60	100,00%	0,00	R\$ 0,00	0,00%
4.0		88253	SINAPI AUXILIAR TOPOGRAFO			2.640,00			2.640,00	R\$ 14,22	R\$ 0,00	R\$ 37.540,80	2.420,00	R\$ 14,22	R\$ 34.412,40	220,00	R\$ 3.128,40	8,33%	2.640,00	R\$ 37.540,80	100,00%	0,00	R\$ 0,00	0,00%
5.0		98459	SINAPI LOCAÇÃO DE VEICULO			10,00			10,00	R\$ 4.683,39	R\$ 0,00	R\$ 46.833,90	8,00	R\$ 4.683,39	R\$ 37.467,12	2,00	R\$ 9.366,78	20,00%	10,00	R\$ 46.833,90	100,00%	0,00	R\$ 0,00	0,00%
6.0		97636	SINAPI DEMOLIÇÃO PARCIAL DE PAVIMENTO ASFÁLTICO, DE FORMA MECANIZADA, SEM REAPROVEITAMENTO. AF. 09/2023	M²		920,00			920,00	R\$ 24,09	R\$ 0,00	R\$ 22.162,80	710,00	R\$ 24,09	R\$ 17.103,90	-	R\$ 0,00	0,00%	710,00	R\$ 17.103,90	77,17%	210,00	R\$ 5.058,90	22,83%
7.0		11483	ORSE CONCRETO SIMPLES USINADO FCK=35MPa, BOMBÊADO, LANÇADO E ADENSADO NA INFRAESTRUTURA	M³		615,82			615,82	R\$ 912,30	R\$ 0,00	R\$ 561.810,02	409,51	R\$ 912,30	R\$ 373.596,09	96,78	R\$ 88.293,82	15,72%	506,29	R\$ 461.889,91	82,21%	109,53	R\$ 99.920,11	17,79%
8.0		2811	ORSE CAIXA DE PASSAGEM EM ALVENARIA DE TUIOLO MACIÇO ESP = 17m int. 1.20 x 1.20 x 1.60m	UND		1,00			1,00	R\$ 3.446,70	R\$ 0,00	R\$ 3.446,70	1,00	R\$ 3.446,70	R\$ 3.446,70	-	R\$ 0,00	0,00%	1,00	R\$ 3.446,70	100,00%	0,00	R\$ 0,00	0,00%
9.0		10422	ORSE FORNECIMENTO DE FITA DE ADVERTÊNCIA (CONFORME PROJETO DE ILUMINAÇÃO PÚBLICA)	M		3.530,00			3.530,00	R\$ 4,97	R\$ 0,00	R\$ 17.544,10	2.702,00	R\$ 4,97	R\$ 13.428,94	-	R\$ 0,00	0,00%	2.702,00	R\$ 13.428,94	76,54%	828,00	R\$ 4.115,16	23,46%
10.0		92773	SINAPI ARMAÇÃO DE LAJE DE ESTRUTURA CONVENCIONAL DE CONCRETO ARMADO UTILIZANDO AÇO CA-50 DE 16,0 MM - MONTAGEM. AF. 06/2022	KG		12.706,00			12.706,00	R\$ 8,87	R\$ 0,00	R\$ 112.702,22	6.343,50	R\$ 8,87	R\$ 56.266,84	1.893,60	R\$ 16.796,23	14,90%	8.237,10	R\$ 73.063,08	64,83%	4.468,90	R\$ 39.639,14	35,17%
11.0		104104	SINAPI ARMAÇÃO DE ESTRUTURAS DIVERSAS DE CONCRETO ARMADO, EXCETO VIGAS, PILARES, LAJES E FUNDAÇÕES, UTILIZANDO AÇO CA-50 DE 32,0 MM - MONTAGEM. AF. 06/2022	KG		23.030,00			23.030,00	R\$ 11,07	R\$ 0,00	R\$ 254.942,10	23.030,00	R\$ 11,07	R\$ 254.942,10	-	R\$ 0,00	0,00%	23.030,00	R\$ 254.942,10	100,00%	0,00	R\$ 0,00	0,00%
12.0		92769	SINAPI ARMAÇÃO DE LAJE DE ESTRUTURA CONVENCIONAL DE CONCRETO ARMADO UTILIZANDO AÇO CA-50 DE 6,3 MM - MONTAGEM. AF. 06/2022	KG		18,00			18,00	R\$ 12,78	R\$ 0,00	R\$ 230,04	18,00	R\$ 12,78	R\$ 230,04	-	R\$ 0,00	0,00%	18,00	R\$ 230,04	100,00%	0,00	R\$ 0,00	0,00%
13.0		CPU	CONCRETO CICLOPICO FCK=30MPa 30% PEDRA DE MAO INCLUSIVE LANÇAMENTO - FUNDAÇÃO DE PONTES	M³		1.065,40			1.065,40	R\$ 801,42	R\$ 0,00	R\$ 853.832,86	761,91	R\$ 801,42	R\$ 610.611,27	300,84	R\$ 241.099,19	28,24%	1.062,75	R\$ 851.710,47	99,75%	2,65	R\$ 2.122,40	0,25%
14.0		CPU	TUBO DE CONCRETO PARA REDES COLETORAS DE ÁGUAS PLUVIAIS, DN 600 MM, JUNTA RÍGIDA, CLASSE PA-2 - FORNECIMENTO E ASSENTAMENTO	M		10,00			10,00	R\$ 427,35	R\$ 0,00	R\$ 4.273,50	10,00	R\$ 427,35										





ESTADO DA PARAÍBA  
PREFEITURA MUNICIPAL DE CAMPINA GRANDE  
SECRETARIA DE OBRAS

TERMO DE REFERÊNCIA - Lei nº 14.133, de 1º de abril de 2021

CONTRATAÇÃO DE SERVIÇOS

**1. OBJETO**

**1.1.** O presente instrumento tem por objeto estabelecer os termos e diretrizes pelos quais a Caixa Econômica Federal (CONTRATADA, CAIXA) efetuará o desenvolvimento e gerenciamento das atividades relativas à estruturação do projeto de concessão de serviços do SETORES DE ILUMINAÇÃO PÚBLICA E SERVIÇOS DIGITAIS no município CAMPINA GRANDE/PB, compreendendo as etapas que precedem a contratação do parceiro privado.

**1.2. Detalhamento do Objeto**

**1.2.1.** O serviço técnico especializado a que se refere Contrato de Prestação de Serviços (CONTRATO) visa promover a qualificação dos estudos técnicos elaborados e a adoção das medidas necessárias para a realização da licitação e formalização do Contrato de Concessão em condições adequadas aos interesses da administração pública, observada a legislação pertinente.

**1.2.1.1.** Os SERVIÇOS DIGITAIS a serem estudados no âmbito deste PROJETO são os definidos a seguir:

- a) Sistemas e redes de acesso públicos a internet
- b) Sistemas de câmeras de monitoramento e de reconhecimento facial e veicular;
- c) Sistema de fibra ótica para atendimento e integração dos edifícios públicos
- i) Sistemas integrados de controle de tráfego urbano e semafórico em tempo real;

**1.2.2.** O escopo dos serviços técnicos abrangerá todo o perímetro do ENTE PÚBLICO.

**1.2.3.** O serviço técnico contratado é composto pelo Assessoramento Técnico e serviço técnico especializado, podendo este último ser realizado por Consultoria Técnica Especializada.

**1.2.4.** Os serviços de Assessoramento Técnico a serem prestados pela CAIXA consistirão na supervisão, acompanhamento e validação dos estudos e documentos técnicos produzidos pela Consultoria Técnica Especializada, necessários à estruturação completa da concessão.

**1.2.5.** Os serviços da Consultoria Técnica Especializada consistirão na realização dos estudos de viabilidade e desenvolvimento dos documentos necessários para a licitação do Contrato de Concessão e, se houver, dos contratos subordinados.

**1.2.6.** Quando o ESCOPO DO PROJETO incluir SERVIÇOS DIGITAIS, a quantidade e o tipo de sistemas digitais a serem estudados no âmbito do PROJETO serão aqueles definidos no momento da contratação.

**ESTADO DA PARAÍBA**  
**PREFEITURA MUNICIPAL DE CAMPINA GRANDE**  
**SECRETARIA DE OBRAS**

---

**1.2.6.1.** A partir da reunião de KICKOFF, eventual alteração na quantidade e tipo dos SERVIÇOS DIGITAIS incluídos no PROJETO poderá ensejar aditivo de valor e/ou prazo, sujeito à anuência do CONTRATANTE.

## **2. OBJETIVOS**

**2.1.** Estruturar projeto de Parceria Público-Privada para realização de investimentos e prestação do serviço nos SETORES DE ILUMINAÇÃO PÚBLICA E SERVIÇOS DIGITAIS ao ENTE PÚBLICO.

**2.2.** Identificar e validar a modalidade de Concessão mais adequada à implementação do projeto, a partir dos estudos de demanda e de natureza econômico-financeiros.

**2.3.** Identificar e validar o melhor arranjo jurídico-institucional a partir da modalidade de concessão definida.

**2.4.** Identificar a melhor concepção técnica para suprir as necessidades da região de cobertura do projeto.

**2.5.** Estruturar com práticas acreditadas pelo mercado financeiro de forma a tornar o projeto financiável.

**2.6.** Disponibilizar as minutas dos documentos necessários à contratação do Verificador Independente, responsável por aferir os indicadores de qualidade e desempenho da concessão a ser assinada, se for o caso.

**2.7.** Compatibilizar o projeto com os Instrumentos de Política Urbana previstos na Lei Federal nº 10.257, de 10 de julho de 2001 (Estatuto da Cidade).

**2.8.** O desenvolvimento dos estudos, a condução das atividades técnicas, bem como a elaboração dos respectivos produtos deverão seguir as diretrizes determinadas pelo CONTRATANTE, sendo realizados sob sua supervisão e acompanhamento.

**2.9.** Prever nos estudos e modelagens a expansão da demanda de energia e de infraestrutura, com a finalidade de suprir eventual demanda reprimida existente, dispor de mecanismos que permitam o incremento de novos dispositivos e atender eventual crescimento vegetativo do ENTE PÚBLICO até o final do contrato de concessão.

**2.10.** Apresentar um conjunto de informações coordenadas e coerentes entre si, aptas a demonstrar a compatibilidades dos dados, das premissas, da escolha do modelo final e sua aplicabilidade para a elaboração do projeto e para a documentação que dará suporte ao processo licitatório da concessão.

**2.11.** Apresentar informações relevantes e adequadas para possibilitar a finalização do projeto referencial e a criação do edital correspondente, incluindo a minuta do contrato e seus anexos. Também deve conter elementos capazes de apoiar a etapa interna da licitação, a fim de auxiliar na efetivação do processo licitatório.

**2.12.** Indicar a maior eficiência técnica e econômica em termos de empregos dos recursos públicos na concessão, pautado por parâmetros de excelência profissional nos campos de conhecimento aplicados.



ESTADO DA PARAÍBA  
PREFEITURA MUNICIPAL DE CAMPINA GRANDE  
SECRETARIA DE OBRAS

**2.13.** É esperado que a CONTRATADA aplique todos os esforços necessários para garantir que a execução dos SERVIÇOS TÉCNICOS bem como seus respectivos PRODUTOS considerem os exemplos bem-sucedidos e incorporem o nível de detalhamento e melhores práticas já aplicadas aos contratos de Concessão, visando:

**2.13.1. Em ILUMINAÇÃO PÚBLICA:**

**2.13.1.1.** Propiciar a melhor concepção alternativa para suprir as necessidades e níveis de serviço esperados pelo ENTE PÚBLICO, como por exemplo: melhoria da qualidade de iluminação, diminuição do consumo de energia, redução dos custos de operação e manutenção da rede de iluminação pública, entre outros;

**2.13.1.2.** Contemplar a modernização e ampliação da rede de iluminação pública através do uso de novas tecnologias, em especial as baseadas em tecnologia LED e em soluções de telegestão, garantindo a melhoria no grau de luminância, a uniformização, o incremento na qualidade dos serviços de operação e manutenção, bem como a possibilidade de gestão, operação e monitoramento remotos;

**2.13.1.3.** A expansão da rede com a finalidade de suprir eventual demanda reprimida ou crescimento vegetativo do(s) município(s) até o final do prazo previsto no contrato de concessão;

**2.13.1.4.** A avaliação do potencial de implementação de novos serviços e tecnologias que utilizem a infraestrutura a ser implementada no parque de iluminação pública, considerando todos os custos e receitas potenciais advindas de sua implementação;

**2.13.1.5.** A previsão de que os dispêndios relativos exclusivamente aos serviços com iluminação pública do município devem estar limitados ao montante de arrecadação previsto com a COSIP atual, ou caso necessário, a COSIP revista, e deverão considerar os custos de uma eventual contratação de verificador independente, com as despesas da conta de energia para IP, além das despesas referentes à Desvinculação de Receitas dos Estados, Distrito Federal e Municípios (DREM), se for o caso.

**2.13.2. Em SERVIÇOS DIGITAIS:**

**2.13.2.1.** Aprimorar e promover a inovação na organização e nos serviços prestados pela Administração Pública, de modo a ampliar a qualidade do atendimento ao cidadão e incentivar sua participação no desenvolvimento de uma cidade inteligente;

**2.13.2.2.** Disseminar o uso de tecnologias, contribuindo para o desenvolvimento econômico da cidade, especialmente nas áreas de maior vulnerabilidade social;

**2.13.2.3.** Fomentar o aumento da maturidade em tecnologia da informação e comunicação no âmbito da Administração Pública;

**2.13.2.4.** Promover o desenvolvimento urbano sustentável através da transformação digital, melhorando a eficiência de infraestruturas urbanas e facilitando a participação cidadã na tomada de decisões, bem como proporcionando uma governança mais inclusiva e transparente;

**2.13.2.5.** Construir respostas para problemas complexos locais, através de soluções inovadoras que sejam tanto eficazes quanto sustentáveis, envolvendo a análise do contexto local, a aplicação de tecnologias emergentes e a adaptação de melhores práticas de outras regiões.

ESTADO DA PARAÍBA  
PREFEITURA MUNICIPAL DE CAMPINA GRANDE  
SECRETARIA DE OBRAS

---

### 3. DIRETRIZES

**3.1.** As principais diretrizes a serem observadas na prestação dos serviços técnicos especializados objeto do contrato são:

**3.1.1.** Contratação conjunta, considerando as sinergias técnicas e operacionais dos serviços de ILUMINAÇÃO PÚBLICA e SERVIÇOS DIGITAIS, caso os estudos demonstrem a sua vantajosidade técnica, econômica e comercial;

**3.1.2.** Busca de soluções que melhor beneficiem a população do município;

**3.1.3.** Qualidade do projeto desenvolvido;

**3.1.4.** Eficiência e sustentabilidade dos serviços a serem concedidos;

**3.1.5.** Alinhamento dos interesses e necessidades do ENTE PÚBLICO às condições de viabilidade do mercado;

**3.1.6.** Indelegabilidade das funções de regulação, jurisdicional, do exercício do poder de polícia e de outras atividades exclusivas do Estado;

**3.1.7.** Responsabilidade fiscal na celebração e execução das parcerias;

**3.1.8.** Transparência dos procedimentos e das decisões;

**3.1.9.** Sustentabilidade financeira e vantagens socioeconômicas do projeto;

**3.1.10.** Adequada alocação de riscos do projeto entre o ENTE PÚBLICO e o parceiro privado;

**3.1.11.** Viabilização técnica e financeira da concessão, de acordo com aspectos socioeconômicos e ambientais relevantes;

**3.1.12.** A melhoria da qualidade dos serviços no ENTE PÚBLICO, incluindo, entre outras medidas, a modernização, o incremento na qualidade dos serviços de gestão, operação e manutenção do sistema;

**3.1.13.** A expansão dos serviços com a finalidade de suprir eventual demanda reprimida ou crescimento vegetativo do ENTE PÚBLICO até o final do contrato de concessão;

**3.1.14.** A redução de custos por meio da utilização de tecnologia mais eficiente e aperfeiçoamento dos serviços de gestão, operação e manutenção;

**3.1.15.** A redução de incidentes, problemas e falhas na operação;

**3.1.16.** A avaliação do potencial de implementação de novos serviços e tecnologias que utilizem a infraestrutura a ser implementada, considerando todos os custos e receitas potenciais advindas de sua implementação;

**3.1.17.** A implementação de regulação por nível de serviço;

**3.2.** A atuação da CAIXA visa a conferir isenção e imparcialidade aos estudos e modelagens para a estruturação do projeto de Concessão.

### 4. PREMISSAS PARA O PROJETO

---

ESTADO DA PARAÍBA  
PREFEITURA MUNICIPAL DE CAMPINA GRANDE  
SECRETARIA DE OBRAS

---

- 4.1. Atendimento ao escopo do projeto aprovado pelo Conselho do FEP, caso o PROJETO seja custeado com recursos do fundo.
- 4.2. Deverão ser observados os modelos de provisão de serviços já estabelecidos na área de abrangência do PROJETO.
- 4.3. Deverá ser observada a necessidade de entrega de documentação completa para fins licitatórios (estruturação integrada), isto é, de todos os elementos de informação indicados neste TERMO DE REFERÊNCIA, considerado em seu conjunto.
- 4.4. Deverão ser fornecidas pelo CONTRATANTE informações relevantes para o estudo, tais como planos estratégicos e projetos em andamento e programados, dados socioeconômicos da região, mapeamento dos terrenos disponíveis no município/região, custos médios de mercado de terrenos, condições topográficas básicas dos terrenos e titularidade, se for o caso.
- 4.5. As fontes das informações dos estudos, levantamentos e planos descritos neste Termo de Referência deverão estar claramente evidenciadas, bem como as premissas que fundamentam as conclusões em cada caso.

## 5. GLOSSÁRIO

- BLOCO(S): são as partes das ETAPAS em que foram segmentadas para execução dos SERVIÇOS TÉCNICOS conforme detalhado neste TERMO DE REFERÊNCIA.
- CAIXA: Caixa Econômica Federal, instituição financeira sob a forma de empresa pública, constituída nos termos do Decreto-Lei nº 759, de 12/08/1969, e Decreto nº 66.303, de 06/03/1970, situada no Setor Bancário Sul, Quadra 4, Lotes 3 e 4, Brasília/ DF.
- CAPEX (*Capital Expenditure*): Refere-se aos gastos de capital com os custos iniciais de construção da infraestrutura e qualquer despesa nos ativos da concessão construídos que não seja classificado como despesa operacional (OPEX).
- CENÁRIO DE REFERÊNCIA: Escopo de serviços da concessão, conjunto de encargos e metas e respectivo cenário definido no Bloco 1.8: Estudo de Cenários e Pré-viabilidade) e validado pelo ENTE PÚBLICO.
- CONCEDENTE: Ente ou entidade do poder público titular ou competente para a delegação do serviço a ser concedido.
- CONCESSÃO PATROCINADA: concessão de serviços públicos ou de obras públicas de que trata a Lei nº 8.987, de 13 de fevereiro de 1995, quando envolver, adicionalmente à tarifa cobrada dos usuários, contraprestação pecuniária do parceiro público ao parceiro privado. (Lei nº 11.079, de 2004).
- CONCESSÃO ADMINISTRATIVA: contrato de prestação de serviços de que a Administração Pública seja a usuária direta ou indireta, ainda que envolva execução de obra ou fornecimento e instalação de bens. (Lei nº 11.079, de 2004).
- CONCESSIONÁRIA: a Sociedade de Propósito Específico (SPE) criada para a gestão do objeto do Contrato de Concessão.



**ESTADO DA PARAÍBA**  
**PREFEITURA MUNICIPAL DE CAMPINA GRANDE**  
**SECRETARIA DE OBRAS**

---

- **CONTRATADA:** CAIXA
- **CONTRATANTE:** ENTE PÚBLICO
- **CONTRATO:** contrato de prestação de SERVIÇOS TÉCNICOS firmado entre a CONTRATANTE e a CONTRATADA.
- **CONTRATO DE CONCESSÃO:** documento contendo os termos necessários à concessão de serviço(s) público(s) que será anexo ao EDITAL DE CONCESSÃO e firmado pela LICITANTE vencedora e o ENTE PÚBLICO.
- **CONTRIBUIÇÃO DE ILUMINAÇÃO PÚBLICA (CIP ou COSIP):** prevista no artigo 149-A da Constituição Federal, tem como objetivo custear despesas dos Municípios e do Distrito Federal referentes ao serviço de iluminação pública existente nas ruas, avenidas, praças e locais públicos;
- **EDITAL DE CONCESSÃO:** Instrumento pelo qual a administração formaliza as condições e exigências de um processo licitatório com a finalidade de contratação de um serviço.
- **ENTE PÚBLICO:** a União, o Estado, o Distrito Federal, o Município ou o Consórcio Público de Direito Público ou de Direito Privado ou Arranjo Regional que detenha ou venha a deter o exercício da titularidade dos serviços públicos referentes ao PROJETO.
- **ESCOPO DO PROJETO:** Escopo de serviços indicados no objeto do CONTRATO.
- **ESCUTA SOCIAL (SOCIAL SOUNDING):** reuniões on-line ou presenciais com o objetivo de estabelecer diálogo entre o poder público e representantes da comunidade e da sociedade civil, durante as quais é apresentado o projeto, são esclarecidas dúvidas e colhidas críticas e sugestões para o aperfeiçoamento do projeto;
- **ETAPA:** são as partes em que foram segmentadas a execução dos SERVIÇOS TÉCNICOS conforme detalhado nos apêndices deste TERMO DE REFERÊNCIA.
- **EVTEA:** Estudo de Viabilidade Técnica, Econômica e Ambiental de um projeto.
- **FEP:** Fundo de Apoio à Estruturação e ao Desenvolvimento de Projetos de Concessão e Parcerias Público-Privadas da União, dos Estados, do Distrito Federal e dos Municípios.
- **KICKOFF:** reunião de início dos trabalhos junto à CONTRATANTE, CONTRATADA e consultoria técnica especializada, com apresentação de proposta de plano de trabalho e apresentação dos serviços, conforme previsto no detalhamento das atividades a serem prestadas neste TR.
- **LGPD:** Lei Geral de Proteção de Dados
- **LICITANTE:** é a empresa ou consórcio de pessoas jurídicas participante do procedimento licitatório da concessão.
- **MARKET SOUNDING:** mapeamento de potenciais LICITANTES, compreensão dos interesses e apontamentos recebidos para aprimoramento do processo, a fim de garantir a alternativa mais vantajosa para o ENTE PÚBLICO, bem como buscar atratividade do mercado para o objeto da licitação.
- **ILUMINAÇÃO ESPECIAL:** Iluminação concebida com o objetivo de destacar paisagens, espaços públicos e equipamentos urbanos tais como pontes, viadutos, edifícios públicos,

**ESTADO DA PARAÍBA**  
**PREFEITURA MUNICIPAL DE CAMPINA GRANDE**  
**SECRETARIA DE OBRAS**

---

monumentos e obras de valor artístico, histórico, cultural ou paisagístico. É tratada a partir de projetos específicos e deve considerar diretrizes para a instalação dos equipamentos, intervenções civis e eventuais obras de restauro junto aos órgãos competentes de preservação e controle patrimonial;

- **ILUMINAÇÃO PÚBLICA (IP):** serviço público que tem como objetivo exclusivo prover de claridade os logradouros públicos e bens públicos de uso comum do povo, de forma periódica, contínua ou eventual;
- **INFOVIA:** infraestrutura de rede óptica de comunicações implementada para fornecer aos órgãos federais e distritais, situados em região metropolitana, um conjunto de serviços e funcionalidades em ambiente seguro, de alta performance e de alta disponibilidade, por meio do qual também podem ser prestados serviços adicionais, tais como: Internet, Telefonia IP, Videoconferência e Conectividade entre órgãos através de VLANs;
- **OPEX (Operational Expenditure):** refere-se às despesas operacionais, isto é, custos de operação do ativo de infraestrutura.
- **PARCERIA PÚBLICO-PRIVADA (PPP):** contrato administrativo de concessão, na modalidade patrocinada ou administrativa (Lei nº 11.079, de 2004).
- **PRODUTO:** resultado dos SERVIÇOS TÉCNICOS, a serem entregues à CONTRATANTE sob a forma de relatórios, documentos, pareceres ou apresentações, conforme o caso, especificados neste TERMO DE REFERÊNCIA.
- **PRODUTO FINAL:** Produto que conclui as atividades do Bloco, devendo ser entregue, desde sua primeira versão em condições de receber o ACEITE devidamente assinado e revisado, conforme disciplinado neste TR.
- **PROJETO:** é a estruturação da concessão a partir da entrega e disponibilização dos SERVIÇOS TÉCNICOS, destinada à concessão de(s) serviço(s) público(s), conforme os parâmetros detalhados no TERMO DE REFERÊNCIA.
- **PROJETO DE REFERÊNCIA:** Escopo de serviços da concessão, conjunto de encargos e metas e respectiva solução de engenharia definido no Bloco 2.1 (Estudos de Engenharia);
- **RECEITAS NÃO TARIFÁRIAS:** provenientes de receitas alternativas, complementares, acessórias ou de projetos complementares (Art. 11, Lei nº 8.987, de 1995).
- **REDE DE ILUMINAÇÃO PÚBLICA:** conjunto composto por acessórios indispensáveis ao seu funcionamento e sustentação (lâmpada, luminária, braços e suportes para instalação de equipamentos de ILUMINAÇÃO PÚBLICA (IP), conectores, condutores, reatores, relés fotoelétricos e tomadas para relés fotoelétricos), bem como, quando o caso, pelos postes de circuitos exclusivos para ILUMINAÇÃO PÚBLICA e seus acessórios indispensáveis tais como postes, caixas de comando, interruptores, eletrodutos, contadores e demais materiais;
- **ROADSHOW:** é a apresentação do PROJETO em estruturação para potenciais investidores.
- **SERVIÇOS DIGITAIS (SD):** sistemas que tem objetivo de coletar, transmitir e disponibilizar dados de interesse público relativos a condições do ambiente urbano,

**ESTADO DA PARAÍBA**  
**PREFEITURA MUNICIPAL DE CAMPINA GRANDE**  
**SECRETARIA DE OBRAS**

favorecendo a eficiência energética, a economia de recursos, a segurança, o conforto e a conveniência da população, com observância à LGPD.

- § SERVIÇOS TÉCNICOS: conjunto amplo de atividades a serem prestadas pela CONTRATADA, como o levantamento de dados e informações, avaliação, consultoria, assessoria, consultas públicas, participações em reuniões e audiências públicas para esclarecimentos, acompanhamento do andamento dos trabalhos, incluindo-se ainda a elaboração de todos os produtos de cada BLOCO e ETAPA, conforme detalhado neste TERMO DE REFERÊNCIA.
- STAKEHOLDERS: termo usado para definir todos os indivíduos, grupos ou organizações que possam afetar, ser afetados ou sejam interessados pela implantação do PROJETO.
- TERMO DE REFERÊNCIA (TR): é o presente documento anexo ao CONTRATO.
- VERIFICADOR INDEPENDENTE: Serviço de terceiros a serem contratados para verificar o cumprimento dos indicadores do CONTRATO DE CONCESSÃO.

## 6. LEGISLAÇÃO PERTINENTE

**6.1.** Para aplicação do disposto neste Termo de Referência, as atividades serão desenvolvidas observando legislação específica que trata sobre a gestão de ILUMINAÇÃO PÚBLICA e SERVIÇOS DIGITAIS, tais como, mas não se limitando a:

- Plano Diretor Municipal;
- Plano Diretor de Iluminação Pública;
- Plano Municipal de Parcerias Público-Privadas;
- Outros Planos Diretores pertinentes às atividades previstas neste Termo de Referência;
- Lei Federal nº 14.133, de 1º de abril de 2021 (Nova Lei de Licitações e Contratos Administrativos);
- Lei Federal nº 8.987, de 13 de fevereiro de 1995 (Regime de Concessão e Permissão da Prestação de Serviços Públicos);
- Lei Federal nº 9.074, de 07 de julho de 1995 (Estabelece normas para Outorga e Prorrogações das Concessões e Permissões de Serviços Públicos);
- Lei Federal nº 9.605, de 12 de fevereiro de 1998 (Sanções penais e administrativas derivadas de condutas e atividades lesivas ao meio ambiente);
- Lei Federal nº 9.795, de 27 de abril de 1999 (Política Nacional de Educação Ambiental);
- Lei Complementar Federal nº 101, 4 de maio de 2000 (Finanças Públicas voltadas para a Responsabilidade na Gestão Fiscal);
- Lei Federal nº 10.257, de 10 de julho de 2001 (Estatuto da Cidade);
- Lei Federal nº 10.650, de 16 de abril de 2003 (Acesso público aos dados e informações existentes nos órgãos e entidades integrantes do SISNAMA);
- Lei Federal nº 11.079, de 30 de dezembro de 2004 (Licitação e Contratação de PPP);
- Lei Federal nº 13.089, de 12 de janeiro de 2015 (Estatuto da Metrópole – Regiões Metropolitanas);
- Decreto Federal nº 8.428, de 2 de abril de 2015 (Procedimento de Manifestação de Interesse - PMI);
- Lei Federal nº 13.303 de 30 junho de 2016 (Estatuto Jurídico de Empresa Pública);
- § Lei Federal nº 13.334, de 13 de setembro de 2016 (Programa de Parcerias de Investimentos - PPI);



**ESTADO DA PARAÍBA**  
**PREFEITURA MUNICIPAL DE CAMPINA GRANDE**  
**SECRETARIA DE OBRAS**

- Lei Federal nº 13.529 de 04 dezembro de 2017 (Fundo de Apoio à Estruturação a Projetos de Concessão e PPP – FEP);
- Lei Federal nº 13.709 de 14 de agosto de 2018 (Lei Geral de Proteção de Dados);
- Decreto Federal nº 9.217 de 04 dezembro de 2017 (Composição, Funcionamento e Competência do Fundo de Apoio a Concessões e PPP);
- Lei Federal nº 10.848, de 15 de março de 2004 (dispõe sobre comercialização e instalações de energia elétrica);
- Resolução Normativa ANEEL nº 1000 de 7 de dezembro de 2021 e suas alterações (estabelece as Regras de Prestação do Serviço Público de Distribuição de Energia Elétrica)
- Decreto nº 2.335, de 06 de outubro de 1987 (Constitui a Agência Nacional de Energia Elétrica - ANEEL);
- Resolução CONAMA nº 279, de 27 de junho de 2001 (procedimentos e prazos aplicáveis, em qualquer nível de competência, ao licenciamento ambiental simplificado de empreendimentos elétricos com pequeno potencial de impacto ambiental);
- Normas da Associação Brasileira de Normas Técnicas (ABNT) – especialmente as normas aplicáveis aos segmentos de ILUMINAÇÃO PÚBLICA.
- Normas da *International Electrotechnical Commission* (IEC);
- Norma EN 50539-11 - Dispositivos de proteção contra surtos de baixa tensão;
- Normas da Concessionária de Energia para Distribuição, Requisitos para conexão de acesso ao sistema de distribuição e Conexão em baixa e média tensão.
- Demais normas setoriais pertinentes.

**6.2.** Deverão ser consideradas legislações federais, estaduais ou municipais pertinentes, bem como as normas técnicas aplicáveis aos setores deste TR, ainda que não citadas.

## **7. DOS SERVIÇOS TÉCNICOS ESPECIALIZADOS E SEUS PRODUTOS**

**7.1.** Os serviços técnicos especializados descritos neste Termo de Referência contemplam a estruturação completa da Concessão, englobando os aspectos técnicos de engenharia, econômico-financeiro, jurídico e socioambiental na elaboração de projetos, laudos, pareceres, relatórios e informações. Estes serviços serão organizados nas seguintes etapas e blocos de atividades, conforme a Tabela 1 a seguir:

TABELA 1 – Divisão, prazos e valores das etapas, blocos e produtos.

ETAPA		BLOCO		PRODUTO FINAL	MARCO PARA INÍCIO DA CONTAGEM DO PRAZO DA ETAPA	PRAZO MÁXIMO MUNICÍPIO (DIAS CORRIDOS)	VALOR % DA ETAPA
1	PLANEJAMENTO, DIAGNÓSTICO E ESTUDOS	1.1	Planejamento do Projeto	Relatório de Planejamento do projeto acompanhado do Plano de Trabalho	Início da Etapa 1 (Data da Reunião de KICK OFF)	180	39 %
		1.2	Plano de Comunicação e de Engajamento	Plano de Comunicação e de Engajamento de <i>Stakeholders</i>			
		1.3	Diagnóstico Jurídico-Institucional	Relatório de Diagnóstico Jurídico-Institucional			

**ESTADO DA PARAÍBA**  
**PREFEITURA MUNICIPAL DE CAMPINA GRANDE**  
**SECRETARIA DE OBRAS**

		1.4	Diagnóstico Técnico-Operacional	Relatório de Diagnóstico Técnico-Operacional			
		1.5	Diagnóstico Socioambiental	Relatório de Diagnóstico Socioambiental			
		1.6	Diagnóstico Fiscal	Relatório de Diagnóstico Fiscal			
		1.7	Diagnóstico de Atratividade	Relatório de Análise de Atratividade			
		1.8	Estudo de Cenários e Pré-Viabilidade	Relatório de Estudo de Cenário e Pré-Viabilidade			
		1.9	Gestão Integradas e Ações de Comunicação - Etapa 1	Relatório de Gestão Integrada e Ações de Comunicação e de Engajamento de <i>Stakeholders</i>			
2	EVTEA E ESTRUTURAÇÃO DE CONTRATO	2.1	Estudos de Engenharia	Relatório de Estudos de Engenharia	Início da Etapa 2 (Definição do CENÁRIO DE REFERÊNCIA)	180	29 %
		2.2	Estudos Socioambientais	Relatório de Estudos Socioambientais			
		2.3	Modelagem Econômico-Financeira	Relatório Econômico-Financeiro			
		2.4	Modelagem Jurídica e Proposta de Documentos Editalícios	Documentos necessários à publicação da Audiência e Consulta Pública			
		2.5	Gestão Integrada e Ações de Comunicação - Etapa 2	Relatório de Gestão Integrada e Ações de Comunicação e de Engajamento de <i>Stakeholders</i>			
3	VALIDAÇÃO EXTERNA	3.1	Suporte à Condução da Consulta e Audiência Pública	Relatório de Consolidação das Contribuições Recebidas	Início da Etapa 3 (Publicação da Consulta Pública)	120	16 %
		3.2	Suporte à Condução de <i>Roadshows</i>	Relatório de <i>roadshows</i>			
		3.3	Relatório de Respostas	Relatório de respostas			
		3.4	Revisão dos Estudos e Minutas	Revisão Final dos Estudos e Minutas			
		3.5	Gestão Integrada e Ações de Comunicação - Etapa 3	Relatório de Gestão Integrada e Ações de Comunicação e de Engajamento de <i>Stakeholders</i>			
4	LICITAÇÃO DA E CONCESSÃO CONTRATAÇÃO	4.1	Suporte ao Procedimento Licitatório	Assessoria Licitação	Início da Etapa 4 (Publicação do Edital da Licitação)	180	16 %
		4.2	Assinatura do Contrato de Concessão	Contrato de Concessão assinado			
		4.3	Preparação da Gestão Contratual	Manual da Concessão			

**ESTADO DA PARAÍBA**  
**PREFEITURA MUNICIPAL DE CAMPINA GRANDE**  
**SECRETARIA DE OBRAS**

		4.4	Gestão Integrada e Ações de Comunicação - Etapa 4	Relatório de Gestão Integrada e Ações de Comunicação e de Engajamento de Stakeholders			
--	--	-----	---	---	--	--	--

**7.2.** Os prazos são referenciais. Os produtos podem ser entregues a qualquer momento dentro do prazo previsto para a Etapa a qual está inserido.

**7.3.** Os prazos das Etapas poderão ser prorrogados mediante justificativa a ser apresentada pela CONTRATADA e com a concordância por parte do CONTRATANTE.

**7.3.1.** Os prazos da Etapa poderão ser prorrogados pela CONTRATADA sem a necessidade de concordância do CONTRATANTE nas seguintes ocasiões:

§ Prazos acordados em pontos de controle com participação de representantes da CONTRATADA e CONTRATANTE;

§ Atraso na disponibilização de documentação/informação solicitada pela CONTRATADA ao CONTRATANTE;

§ Prazo de análise prévia de Órgãos de Controle, quando houver, superior a 60 dias;

§ Outras situações em que a necessidade a prorrogação seja resultado da ação/inação do CONTRATANTE.

**7.4.** No início do PROJETO, deverá ser apresentada pela CONTRATADA a proposta de Plano de Trabalho que, após validação pelas partes, será o principal instrumento para acompanhamento do PROJETO.

**7.5.** Os relatórios dos produtos poderão ser entregues separadamente ou em conjunto ao CONTRATANTE.

## **8. ETAPA 1 – PLANEJAMENTO, DIAGNÓSTICOS E ESTUDOS**

**8.1.** Esta etapa compreende o planejamento das atividades a serem desenvolvidas ao longo do projeto e o desenvolvimento de estudos e modelos a partir de informações disponibilizadas pelo CONTRATANTE, de acordo com os subitens seguintes:

- Planejamento do Projeto;
- Plano de Comunicação e de Engajamento;
- Diagnostico Jurídico-Institucional;
- Diagnóstico Técnico-Operacional;
- Diagnóstico Socioambiental;
- Diagnóstico Fiscal;
- Diagnóstico de Atratividade;
- Estudo de Cenários e Pré-Viabilidade;
- Gestão Integrada e Ações de Comunicação



ESTADO DA PARAÍBA  
PREFEITURA MUNICIPAL DE CAMPINA GRANDE  
SECRETARIA DE OBRAS

**8.1.1.** Espera-se que o ENTE PÚBLICO forneça as informações solicitadas no Checklist em até 20 (vinte) dias corridos após o *KICKOFF*, com vistas ao atendimento dos prazos máximos para cada etapa.

**8.1.2.** Ao final da etapa a CONTRATADA apoiará o CONTRATANTE na tomada de decisão quanto à definição do cenário de referência a ser aprofundado e detalhado no Estudo de Viabilidade Técnica, Econômica e Ambiental (EVTEA) que subsidiará a elaboração do edital de concessão na etapa seguinte.

**8.1.3.** Cada um dos serviços correspondentes a esta etapa está descrito a seguir, bem como as principais atividades e produtos a serem entregues.

## **8.2. Bloco 1.1. – Planejamento do Projeto**

**8.2.1.** Tem como objetivo estruturar as bases do projeto, estabelecer as diretrizes para execução do objeto, equalizar os conceitos e práticas a serem implementados, estabelecer as equipes de trabalho bem como promover a integração inicial e treinamento destas.

**8.2.2.** O produto final será o Relatório de Planejamento do projeto acompanhado do Plano de Trabalho, devendo incluir no mínimo os pontos abaixo listados:

**8.2.2.1.** Preparação e realização de Reunião de *KICKOFF* e *Workshop* de apresentação do projeto, visando equalizar, compartilhar e ampliar a compreensão e conhecimentos sobre o projeto entre os profissionais designados a participar do projeto, abordando o entendimento e detalhamento do escopo bem como objetivos e expectativas, principais características de uma modelagem, principais desafios e fatores críticos do projeto, metodologia de trabalho a ser implantada, cronograma detalhado do projeto, governança do projeto, definição da matriz de responsabilidade, informações preliminares para construção do plano de comunicação e planejamento de visitas técnicas e estudos *in-loco*;

**8.2.2.2.** Preparação para implantação do modelo de gestão delimitado no workshop de apresentação do projeto, com o detalhamento dos processos de gestão do projeto, suporte à montagem, formalização e lançamento dos comitês de governança, disponibilização das ferramentas de suporte à gestão e acompanhamento do projeto e capacitação da equipe quanto à metodologia e ferramentas a serem adotadas para a gestão do projeto contemplando, no mínimo, a gestão da integração, gestão da comunicação, gestão de documentação e conhecimento, gestão de tempo, gestão de riscos e gestão de escopo;

**8.2.2.3.** Realização de capacitação técnica da equipe da CONTRATANTE na metodologia e ferramentas a serem adotadas para a gestão do projeto.

## **8.3. Bloco 1.2 – Plano de Comunicação e Engajamento**

**8.3.1.** Consiste nas atividades relacionadas à comunicação social do projeto, envolvendo transparência e engajamento de *stakeholders*, definindo como será a execução das ações e estratégias recomendadas no plano.

ESTADO DA PARAÍBA  
PREFEITURA MUNICIPAL DE CAMPINA GRANDE  
SECRETARIA DE OBRAS

**8.3.2.** O objetivo é a garantia de divulgação do projeto para a sociedade, o atendimento das necessidades de informação e comunicação de todos interessados. Para tanto, o plano de comunicação e engajamento deve ser elaborado e executado em parceria com o ENTE PÚBLICO, com vistas a manter o engajamento de todas as partes envolvidas, inclusive das equipes dos entes responsáveis pela tomada de decisão, disponibilização de informações, suporte jurídico, condução do processo licitatório, evidenciando as responsabilidades de cada parte atuante no processo de comunicação.

**8.3.3.** O produto final deste bloco será um Plano de Comunicação e de Engajamento de *Stakeholders*.

**8.3.4.** Considerando as possíveis alterações de cenário ou de posicionamento dos *stakeholders*, bem como a mutabilidade das situações, o plano de comunicação será atualizado sempre que necessário.

**8.3.5.** O Plano deverá conter identificação de públicos de interesse contemplando atores e agrupamentos sociais que possam ter influência sobre o projeto, com diagnóstico de posicionamento e proposição de ações de comunicação com as formas de divulgação do projeto nos diversos segmentos, a fim de mitigar riscos à operação e promover engajamento dos públicos envolvidos e participação social.

**8.3.6.** O Plano deverá prever, obrigatoriamente, a seguintes ações: elaboração de modelo de identidade visual do projeto, redação e diagramação das peças de comunicação digital, elaboração de discurso chave e narrativas principais para o projeto, ações de engajamento, ações de comunicação e assessoramento em reuniões e eventos, *Media Training* para porta-voz(es) do PROJETO, proposição de canais de comunicação adequados, redação de briefing técnico, produção de vídeo de divulgação previamente a consulta pública, disponibilização de hotsite do projeto de concessão, redação de releases, redação de pautas de apoio a assessoria de comunicação, produção de post, redação e produção de roteiro, disponibilização de tradução simultânea de libras durante audiência pública, se solicitado pelo ENTE PÚBLICO, e apoio para gerenciamento e controle de crises durante o projeto.

**8.3.7.** As atividades previstas no Plano de Comunicação deverão ser executadas pela CONTRATADA de acordo com cronograma existente no plano, ao longo de todo o projeto, exceto ações específicas que sejam de responsabilidade exclusiva do ENTE PÚBLICO.

#### **8.4. Bloco .1.3 – Diagnóstico Jurídico-Institucional**

**8.4.1.** Consiste na análise do panorama legal aplicável ao objeto da concessão com objetivo de reunir informações para subsidiar a viabilidade jurídica do projeto, inclusive quanto aos aspectos da sua licitação e contratação, e identificação das limitações legais, inclusive eleitorais, que condicionem o seu desenvolvimento, observando as especificidades e com foco no ENTE PÚBLICO

**8.4.2.** O produto final deste bloco será o Relatório de Diagnóstico Jurídico-Institucional, incluindo as minutas de atos normativos necessários à viabilização do projeto que se consubstanciará em uma avaliação do quadro jurídico, institucional e regulatório aplicado à concessão.

**8.4.3.** Além das minutas e atos normativos, o Relatório de Diagnóstico Jurídico-Institucional deve incluir, no mínimo:

ESTADO DA PARAÍBA  
PREFEITURA MUNICIPAL DE CAMPINA GRANDE  
SECRETARIA DE OBRAS

---

- 8.4.3.1. Levantamento e análise de contratos, acordos operacionais e demais ajustes disponibilizados pelo ente, entre o poder concedente e terceiros que possam afetar de maneira direta e indireta o projeto;
- 8.4.3.2. Avaliação dos aspectos legais relativos à legislação associada ao serviço ou à infraestrutura;
- 8.4.3.3. Questões ambientais, fundiárias, urbanísticas, fiscais etc.;
- 8.4.3.4. Avaliação da situação de contratos vigentes disponibilizados, que possam afetar de maneira direta o projeto;
- 8.4.3.5. Avaliação preliminar do desenho e estruturação do modelo jurídico, entre outras análises que se fizerem necessárias.

#### **8.5. Bloco .1.4 – Diagnóstico Técnico Operacional**

8.5.1. Tem o objetivo de qualificar a infraestrutura atual instalada, as características e necessidades do ENTE PÚBLICO, as características do modelo atual de gestão, operação e manutenção da REDE DE ILUMINAÇÃO PÚBLICA e dos SERVIÇOS DIGITAIS, caso exista, bem como os níveis de serviço atuais de modo a subsidiar o desenvolvimento dos demais produtos relacionados.

8.5.2. O produto final deste bloco será o Relatório de Diagnóstico Técnico-Operacional, devendo incluir, no mínimo:

##### **8.5.3. Em ILUMINAÇÃO PÚBLICA:**

- 8.5.3.1. Inventário da infraestrutura existente bem como sua situação patrimonial;
- 8.5.3.2. Caracterização da rede de iluminação pública, com base em análises de campo amostrais para avaliação dos parâmetros luminotécnicos e parâmetros físicos das vias;
- 8.5.3.3. Inventário da classificação viária das vias, conforme critérios definidos na ABNT NBR 5101;
- 8.5.3.4. Situação atual da Iluminação Especial e definição, em conjunto com a CONTRATANTE, das áreas de interesse que demandam iluminação especial como áreas de patrimônio histórico e cultural, espaços públicos e outros espaços similares;
- 8.5.3.5. Análise do modelo atual de operação e manutenção da rede de iluminação pública;
- 8.5.3.6. Análise dos indicadores de desempenho disponíveis.

##### **8.5.4. Em SERVIÇOS DIGITAIS:**

8.5.4.1. O diagnóstico a ser realizado dependerá dos sistemas indicados no momento da contratação, podendo incluir:

- 8.5.4.1.1. Levantamento da tecnologia, velocidade, capacidade e extensão da rede de telecomunicação dos edifícios públicos do ENTE PÚBLICO.
- 8.5.4.1.2. Análise do modelo de operação e manutenção com empresas de telecomunicações referente a sistemas de acesso público à internet, por meio de redes cabeadas ou sem fio (wi-fi).



**ESTADO DA PARAÍBA**  
**PREFEITURA MUNICIPAL DE CAMPINA GRANDE**  
**SECRETARIA DE OBRAS**

---

**8.5.4.1.3.** Levantamento dos principais riscos ambientais, meteorológicos e atmosféricos que impactam e trazem risco ao território do ENTE PÚBLICO, bem como mapeamento das áreas de maior risco com identificação das áreas que podem receber sistemas de alertas e difusão de informações críticas.

**8.5.4.1.4.** Análise do modelo de operação e manutenção de prestação de serviços para medições e alertas meteorológicos e/ou de riscos de desastres.

**8.5.4.1.5.** Identificação dos principais pontos de aglomeração de pessoas, centros comerciais, praças e ruas mais movimentadas, observando dias e horários de maior fluxo e/ou aglomeração.

**8.5.4.1.6.** Identificação dos principais pontos de incidência de roubos e furtos, bem como existência de pontos de captura de imagem e identificação facial, observando dias e horários de maior fluxo e/ou aglomeração.

**8.5.4.1.7.** Identificação e mapeamento das escolas públicas e edificações públicas considerando oportunidades para instalação de SERVIÇOS DIGITAIS.

**8.5.4.1.8.** Avaliação do fluxo de veículos nas vias do ENTE PÚBLICO, considerando as zonas de maior movimentação, as zonas de maior nível de acidentes, e os locais com bolsões de estacionamento

**8.5.4.1.9.** Mapeamento de oportunidades e necessidades para adoção dos SERVIÇOS DIGITAIS considerando as características físicas, socioeconômicas, demográficas, e geográficas do ENTE PÚBLICO.

## **8.6. Bloco 1.5 – Diagnóstico Socioambiental**

**8.6.1.** Tem o objetivo de levantar a situação relacionada aos aspectos sociais e ambientais do projeto que possam impactar na avaliação do estudo de cenários e pré-viabilidade, bem como na definição dos planos para mitigação dos riscos relacionados.

**8.6.2.** O produto final deste estudo será o Relatório de Diagnóstico Socioambiental, devendo incluir no mínimo:

**8.6.2.1.** Levantamento das diretrizes de licenciamento ambiental e regulação urbana aplicáveis, análise de regularidade de licenciamento ambiental e o levantamento de licenças, outorgas e autorizações existentes e necessárias à concessão;

**8.6.2.2.** Levantamento do atual passivo ambiental e social relacionado, verificação sobre a existência ou necessidade de estudos para supressão de vegetação, medidas de compensação e necessidade de intervenção em áreas de preservação permanente ou em áreas protegidas e em áreas envoltórias que sejam objeto de restrições específicas;

**8.6.2.3.** Identificação e mapeamento social e econômico da população de abrangência, populações ou comunidades afetadas pelo projeto com demandas específicas relacionadas ao escopo do projeto;

**8.6.2.4.** Realização de escuta social (*Social Sounding*), envolvendo apresentação da estruturação e escuta das demandas dos organismos e instituições com interesse social no projeto, coletando percepções como impacto, formato, alcance da proposta, dentre outros aspectos.

ESTADO DA PARAÍBA  
PREFEITURA MUNICIPAL DE CAMPINA GRANDE  
SECRETARIA DE OBRAS

---

**8.7. Bloco 1.6 – Diagnóstico Fiscal**

**8.7.1.** O diagnóstico da situação fiscal tem como objetivo entender os valores envolvidos (investimentos, custeio e arrecadação) com a operação e manutenção bem como as condições fiscais/financeiras da CONTRATANTE para avaliar sua capacidade em suportar os valores previstos com o novo contrato de concessão.

**8.7.2.** O produto final deste bloco será o Relatório de Diagnóstico Fiscal do ENTE PÚBLICO, devendo incluir no mínimo os pontos abaixo listados:

**8.7.2.1.** Levantamento do investimento e custeio do modelo atual;

**8.7.2.2.** Levantamento da arrecadação e disponibilidade de recursos federais, estaduais e municipais, bem como da capacidade de captação de recursos;

**8.7.2.3.** Análise das condições fiscais e financeiras do ENTE PÚBLICO.

**8.8. Bloco 1.7 – Diagnóstico de Atratividade**

**8.8.1.** O Diagnóstico de Atratividade tem o objetivo de qualificar o interesse junto a potenciais investidores em relação à Concessão.

**8.8.2.** O produto final deste bloco será o Relatório de Diagnóstico de Atratividade devendo incluir, no mínimo, os pontos a seguir listados:

**8.8.2.1.** Identificação e contato com potenciais investidores para a coleta de informações junto às empresas sobre os principais aspectos do projeto;

**8.8.2.2.** A CONTRATADA poderá utilizar, supletivamente, dados previamente obtidos em atividades de *market sounding* de projetos do mesmo setor;

**8.8.2.3.** Apresentação de uma avaliação geral atualizada do mercado de concessões do setor do projeto, comparando as premissas consideradas em projetos recentes licitados com os principais pontos discutidos nas reuniões.

**8.9. Bloco 1.8 – Estudo de Cenário de Pré-Viabilidade**

**8.9.1.** O Estudo de Cenários e Pré-viabilidade tem o objetivo de identificar e apresentar ao ENTE PÚBLICO um conjunto de encargos e metas a partir de cenários exequíveis que serão utilizados com o objetivo de definir o cenário de referência para desenvolvimento do projeto;

**8.9.2.** O produto final deste bloco será o relatório de Estudo de Cenários e Pré-viabilidade devendo incluir, no mínimo, os pontos a seguir listados:

**8.9.2.1.** Lista sintética dos encargos e metas de concessão, inclusive, aspectos ambientais e sociais, expectativas e resultados esperados com o projeto, buscando alternativas para viabilizar a Concessão e indicando aquelas que proporcionem maior vantajosidade para a CONTRATANTE.

**ESTADO DA PARAÍBA**  
**PREFEITURA MUNICIPAL DE CAMPINA GRANDE**  
**SECRETARIA DE OBRAS**

**8.9.2.2.** Descrição das soluções disponíveis no mercado para cada etapa do escopo da concessão, acompanhado de justificativa para a indicação das soluções mais adequadas, bem como evidenciar o motivo de descarte de outras soluções não indicadas, considerando a (in)viabilidade jurídica, ambiental, técnica ou financeira.

**8.9.2.3.** Proposição de no mínimo 03 Cenários, construídos em conjunto com a CONTRATANTE, contemplando premissas acompanhadas de justificativas, modalidade de contratação, principais números alcançados, avaliação econômico-financeira preliminar, principais riscos potenciais e plano de mitigação proposto, possíveis fontes de receitas e custeio, inclusive potenciais receitas acessórias, matriz de responsabilidades, estimativa de CAPEX, OPEX e receitas, cronograma da concessão e localização geográfica hipotética de cada estrutura física considerada em cada um dos cenários apresentados.

**8.9.2.3.1.** As considerações do ENTE PÚBLICO serão abordadas durante a estruturação do produto por meio da elaboração de uma Matriz Decisória, contendo os pontos que dependam de decisão do ENTE PÚBLICO para elaboração dos Cenários, envolvendo a relação do projeto com a política setorial local, o público-alvo do projeto e os aspectos estruturantes e relevantes do PROJETO.

**8.9.2.4.** Análise e comparação dos diversos cenários propostos, recomendação do CENÁRIO DE REFERÊNCIA, indicação da necessidade de ajustes no modelo de tarifação/arrecadação para suportar os valores estimados para o CENÁRIO DE REFERÊNCIA.

**8.10. Bloco 1.9: Gestão Integrada e Ações de Comunicação e Engajamento de Stakeholders - ETAPA 1 (Aplicável para todas as etapas).**

**8.10.1.** Este bloco consiste na execução do gerenciamento do projeto baseado nas melhores práticas de mercado, o qual deve contemplar reportes regulares do andamento do projeto e da execução das ações previstas no Plano de Comunicação e de Engajamento de *Stakeholders*, realização de capacitações e workshops.

**8.10.2.** O produto final deste bloco será a entrega, em cada Etapa, de um Relatório de Gestão Integrada e Ações de Comunicação e de Engajamento de *Stakeholders*, inclusive, consolidando os reportes de acompanhamento das atividades da Etapa.

**8.10.3.** O Relatório da Gestão Integrada deve incluir, no mínimo, o progresso do projeto, cronograma do projeto atualizado, plano de ação e próximos passos para serem executados na etapa seguinte.

**9. ETAPA 2 – EVTEA E ESTRUTURAÇÃO DO CONTRATO**

**9.1.** Esta etapa corresponde à elaboração e finalização de todos os instrumentos e minutas necessários à Audiência e Consulta pública do projeto, com base nos diagnósticos e cenário de referência aprovados na Etapa 1.



**ESTADO DA PARAÍBA**  
**PREFEITURA MUNICIPAL DE CAMPINA GRANDE**  
**SECRETARIA DE OBRAS**

---

**9.1.1.** Durante essa etapa a CONTRATADA deverá levantar todos os condicionantes, instrumentos, atos normativos e procedimentos internos necessários à publicação da consulta pública bem como apoiar a CONTRATANTE na elaboração e estruturação de cada um destes pontos.

**9.1.2.** Os documentos necessários à publicação da Audiência e Consulta Pública, como Edital, Contrato e Anexos, atos normativos e demais documentos devem ser disponibilizados e a CONTRATADA deverá prestar suporte técnico e jurídico a cada um dos responsáveis mapeados na elaboração dos instrumentos e na preparação do rito procedimental interno.

**9.2.** Cada um dos serviços correspondentes a esta Etapa é descrito a seguir, bem como as principais atividades e produtos a serem entregues, sendo composta pelos seguintes blocos:

**9.3. Bloco 2.1: Estudos de Engenharia**

**9.3.1.** Os Estudos de Engenharia deverão considerar o CENÁRIO DE REFERÊNCIA, a modalidade de concessão indicada, a natureza e complexidade do projeto, contendo todas as informações técnicas necessárias e suficientes para a realização de processo licitatório, atendendo a todas as exigências legais e normativas e deverão subsidiar as cláusulas e anexos técnicos do Edital e Contrato da Concessão, do ponto de vista de engenharia.

**9.3.2.** O produto deverá conter a descrição de todos os processos, componentes e responsabilidades de cada uma das entidades envolvidas, de acordo com as normas e legislação vigente, especificação da solução de gestão, operação e manutenção, além dos aspectos relacionados a custos e prazo, considerando os resultados obtidos no Estudo de Cenários e Pré-viabilidade.

**9.3.3.** O produto final deste estudo será o Relatório de Estudos de Engenharia, que definirá o projeto de referência, devendo incluir no mínimo os pontos a seguir listados:

**9.3.4. Em ILUMINAÇÃO PÚBLICA:**

**9.3.4.1.** Projeto Luminotécnico contendo, no mínimo:

- a) Base para a especificação e dimensionamento da nova rede de iluminação pública, inclusive da área de expansão, necessário para atendimento à ABNT NBR 5101 e diretrizes definidas nos estudos, quantitativo de cada componente necessário, características técnicas, preços atuais das luminárias LED disponíveis no mercado e definição da melhor opção custo-benefício considerando a estimativa da redução de custo com energia, custo de investimento, manutenção, curva fotométrica e vida útil das luminárias;
- b) Simulação e software de projeto luminotécnico para cada ponto individual da amostra definida no diagnóstico técnico-operacional, visando buscar um ponto de equilíbrio ótimo entre o melhor prazo de substituição ou não de ativos recém implantados e com bom desempenho;
- c) Estimativa de CAPEX e OPEX, cronograma de implantação e curva de reinvestimento previsto;
- d) Cálculo do consumo futuro e curva de economia de energia prevista.

**9.3.4.2.** Projeto Luminotécnico Conceitual da Iluminação Especial:

ESTADO DA PARAÍBA  
PREFEITURA MUNICIPAL DE CAMPINA GRANDE  
SECRETARIA DE OBRAS

- a) Visando o aumento da sensação da segurança, valorização da paisagem, patrimônios culturais e construções de relevância do município, destacar marcos e contribuir com a memória afetiva nos moradores e promover a iluminação como instrumento social e de integração;
- b) A escolha das fontes luminosas em cada local definido no cenário de referência para iluminação especial deve observar a adequação às características arquitetônicas, adequação ao uso pelos munícipes, não comprometimento físico do local, menor interferência estética, visibilidade do bem cultural, índice de proteção elevado conforme o uso e propriedade do local;
- c) O Projeto Luminotécnico Conceitual da Iluminação Especial deve conter especificação e dimensionamento quantitativo de cada componente, estimativa de CAPEX e OPEX, cronograma de implantação e curva de reinvestimento previsto, cálculo do consumo futuro e curva de economia de energia prevista.

**9.3.4.3. Sistema de Telegestão:**

- a) Sistema responsável por permitir a gestão, operação e manutenção remota, possibilitar a exploração dos ativos através de soluções de sensoriamento e captura de dados, e deverá conter as especificações e dimensionamento necessários para sua implantação e uso ao longo da concessão;
- b) A proposição da solução de telegestão, conforme cenário de referência, deverá conter detalhamento das características, funcionalidades principais e benefícios da solução recomendada, especificação e dimensionamento de cada componente necessário, estimativa de CAPEX e OPEX e definição do cronograma de implantação.

**9.3.5. Em SERVIÇOS DIGITAIS**

**9.3.5.1.** Os SERVIÇOS DIGITAIS definidos no CENÁRIO DE REFERÊNCIA devem ser detalhados considerando a legislação aplicável e normas vigentes da ABNT, bem como as melhores práticas de engenharia e os resultados elencados nos demais produtos desenvolvidos. Para elaboração do PROJETO DE REFERÊNCIA a CONTRATADA deve efetuar, no mínimo as seguintes atividades:

- a) Estudo conceitual, com vistas a fornecer uma visão geral do projeto e identificar claramente todos os seus elementos constituintes;
- b) Estudos de engenharia baseado em levantamentos, investigações e estudos técnicos, com nível de precisão adequado para caracterização da obra, elaboração dos orçamentos e especificações técnicas, de acordo com a legislação vigente;
- c) Descrição técnica detalhada das soluções, com diretrizes mínimas e detalhamento suficiente para não comprometer a possibilidade de a futura Concessionária inovar e promover melhorias durante a fase de elaboração do projeto executivo;
- d) Identificação de possíveis pontos de conexão na rede da concessionária e do ENTE PÚBLICO bem como levantamento dos custos para execução da rede de interconexão;
- e) Identificação e detalhamento quantitativo e qualitativo dos equipamentos, estruturas acessórias, insumos e área de implantação que forem necessários ao empreendimento;

ESTADO DA PARAÍBA  
PREFEITURA MUNICIPAL DE CAMPINA GRANDE  
SECRETARIA DE OBRAS

- f) Definição da curva de reinvestimento previsto para cada componente de acordo com a vida útil e taxa de falha das soluções utilizadas;
- g) Identificação das normas técnicas vigentes aplicáveis à implantação do empreendimento;
- h) Estimativa de CAPEX e OPEX necessários para implantação e manutenção;
- i) Definição do cronograma de implantação dos SERVIÇOS DIGITAIS;
- j) Cronograma físico-financeiro com detalhamento mínimo anual.

#### **9.4. Bloco 2.2: Estudos Socioambientais**

**9.4.1.** O Estudo Socioambiental consiste na avaliação dos aspectos sociais e ambientais que podem impactar o projeto, bem como na definição dos planos para mitigação dos riscos relacionados e deverão subsidiar as cláusulas e anexos técnicos, do ponto de vista socioambiental, do edital e do contrato de concessão.

**9.4.2.** O produto final deste estudo será o Relatório de Estudos Socioambientais, devendo incluir no mínimo:

Identificação e análise da regularidade ambiental relacionada aos bens existentes que sejam objeto de transferência, opcional ou obrigatória, ao concessionário.

**9.4.2.1.** Avaliação dos impactos socioambientais, positivos ou negativos, decorrentes da implantação do PROJETO;

**9.4.2.2.** Definição das licenças e autorizações necessárias a serem obtidas pela CONCESSIONÁRIA, bem como as diretrizes mínimas a serem observadas.

**9.4.2.3.** Verificação e avaliação dos impactos ambientais bem como da projeção dos riscos e passivos fruto da implantação futura dos projetos de engenharia propostos no PROJETO

**9.4.2.4.** Identificação dos benefícios socioambientais esperados no projeto, tais como: geração de emprego e renda, melhorias nos indicadores sociais de qualidade de vida da população beneficiada, além dos benefícios ambientais.

**9.4.2.5.** Não faz parte do escopo da CONTRATADA a obtenção de licenças ambientais, outorgas, autorizações e demais documentos junto aos órgãos ambientais competentes, embora esta seja responsável pela assessoria e fornecimento de informações necessárias e suficientes para tal.

#### **9.5. Bloco 2.3: Modelagem Econômico-Financeira**

**9.5.1.** Consiste na definição das premissas econômico-financeiros que permita o equilíbrio ideal entre as necessidades e expectativas da CONTRATANTE com a atratividade esperada do setor privado, levando em consideração todos os resultados dos estudos técnicos realizados.



ESTADO DA PARAÍBA  
PREFEITURA MUNICIPAL DE CAMPINA GRANDE  
SECRETARIA DE OBRAS

**9.5.2.** A Modelagem Econômico-Financeira deverá subsidiar as cláusulas e anexos técnicos, do ponto de vista econômico-financeiro, do edital e do contrato de concessão.

**9.5.3.** O produto final deste estudo será o Relatório Econômico-Financeiro, devendo incluir, no mínimo:

**9.5.3.1.** Premissas macroeconômicas e financeiras, premissas fiscais e tributárias, premissas de capital de giro, custo de capital próprio e de terceiros, taxa de desconto, modelo de financiamento (descrição da estrutura de capital e do tipo de dívida e instrumentos financeiros utilizados, tais como debêntures, financiamentos, entre outros) e precificação dos seguros e garantias necessários à concessão;

**9.5.3.2.** Modelo econômico-financeiro do projeto, análises de sensibilidade, projeção detalhada ao longo do período de concessão os investimentos e reinvestimentos necessários, custos e despesas, incluindo as de caráter financeiro como serviço da dívida, capital de giro, receitas, tributação e modelo de financiamento;

**9.5.3.3.** Consolidação dos resultados do modelo econômico-financeiro, com definição do valor contratual da concessão, conforme a modalidade de concessão;

**9.5.3.4.** Caracterização dos mecanismos de pagamento e do impacto dos indicadores de desempenho na remuneração da concessão;

**9.5.3.5.** Descrição da solução de garantia a ser ofertada pelo ente concedente acompanhado da respectiva arquitetura financeira, no caso de Concessão Administrativa ou Patrocinada;

**9.5.3.6.** Elaboração de Estudo de *Value for Money* (VfM), com a Indicação e quantificação dos riscos contidos em cada opção de contratação e conclusão objetiva sobre qual forma de contratação é a mais vantajosa para o ENTE PÚBLICO.

## **9.6. Bloco 2.4 – Modelagem Jurídica e Proposta de Documentos Editalícios**

**9.6.1.** A modelagem jurídico-institucional consistirá na elaboração das minutas de edital de concessão e contrato de concessão, bem como de seus respectivos anexos, com justificativas das definições das premissas jurídicas adotadas.

**9.6.2.** A definição das premissas jurídicas deverá ocorrer em consonância com aquelas estabelecidas nos outros estudos de modelagem, devendo ter sempre em vista a viabilidade do projeto e a mitigação do risco de questionamento perante órgãos de controle, por meio da observância de suas orientações, quando houver, e da adoção de fundamentação adequada e robusta, no caso de aspectos para os quais não haja orientação e que sejam passíveis de questionamento.

**9.6.3.** O produto final deste estudo será o pacote de documentos necessários à publicação da Audiência e Consulta Pública, bem como as minutas de documentos licitatórios (Edital de Concessão, Contrato de Concessão e seus respectivos anexos).

ESTADO DA PARAÍBA  
PREFEITURA MUNICIPAL DE CAMPINA GRANDE  
SECRETARIA DE OBRAS

**9.7. Bloco 2.5 – Gestão Integrada e Ações de Comunicação e Engajamento de Stakeholders – ETAPA 2**

**9.7.1.** Os produtos, atividades e pontos a serem abordados são aqueles descritos no Bloco 1.9: Gestão Integrada e Ações de Comunicação e Engajamento de *Stakeholders* - ETAPA 1 (Aplicável para todas as etapas).

**10. ETAPA 3 – VALIDAÇÃO EXTERNA**

**10.1.** Esta etapa corresponde ao assessoramento técnico ao CONTRATANTE quando da realização de validação externa do projeto, fomentando a transparência e estimulando a participação social, do mercado e dos interessados nos processos de consulta e audiência pública.

**10.2.** A conclusão dessa etapa consiste na entrega da documentação revisada que reúne as condições necessárias e suficientes para a elaboração das propostas e publicação da licitação.

**10.3.** Cada um dos serviços correspondentes a esta Etapa é descrito a seguir, bem como as principais atividades e produtos a serem entregues, sendo composta pelos seguintes blocos:

**10.4. Bloco 3.1 – Suporte à Condução da Consulta e Audiência Pública**

**10.4.1.** Esta atividade tem como objetivo dar publicidade e conferir acesso público a todas as informações disponíveis bem como garantir o direito de manifestação de todos os interessados sobre o projeto seguindo os normativos e legislação vigentes.

**10.4.2.** O produto final deste bloco será o Relatório de Consolidação das Contribuições Recebidas, incluindo as atividades de suporte à condução da Consulta Pública, suporte à interlocução com Órgãos de Controle e suporte à condução da Audiência Pública.

**10.5. Bloco 3.2 – Suporte à Condução de Roadshows**

**10.5.1.** Este bloco tem como objetivo realizar reuniões individuais com potenciais interessados na licitação, visando promover o projeto bem como identificar riscos e colher feedbacks e percepções sobre a estruturação da PPP e de suas respectivas minutas.

**10.5.2.** O produto final deste bloco será o Relatório de *ROADSHOW*, com a identificação das reuniões realizadas e consolidação dos comentários, contribuições, dúvidas e questionamentos recebidos durante as reuniões, incluindo as atividades de preparação e condução das reuniões de *ROADSHOW*.

**10.6. Bloco 3.3 – Relatório de Respostas**

**10.6.1.** Este bloco implica na análise e proposta de encaminhamento para cada um dos comentários, contribuições, dúvidas e questionamentos recebidos ao longo da consulta e audiência pública e nos *ROADSHOWS* realizados. Em paralelo, deverão ser identificados os pontos de revisão e de

ESTADO DA PARAÍBA  
PREFEITURA MUNICIPAL DE CAMPINA GRANDE  
SECRETARIA DE OBRAS

aprimoramento dos estudos e das minutas de Edital, Contrato e respectivos Anexos, conforme o encaminhamento sugerido como resposta.

**10.6.2.** O produto final deste bloco será o Relatório de Respostas, contendo a análise das contribuições inclusive quanto à sua pertinência, recomendação de respostas, impacto das contribuições e encaminhamentos propostos, melhorias necessárias nos estudos e minutas já elaborados, validação das respostas junto às partes envolvidas, justificativa das contribuições que devem ser acatadas ou acatadas parcialmente e suporte à publicação dos resultados da Consulta e Audiência Pública.

### **10.7. Bloco 3.4 – Revisão dos Estudos e Minutas**

**10.7.1.** Este bloco tem como objetivo revisar e aprimorar os estudos e minutas do procedimento licitatório conforme necessidades definidas durante a etapa.

**10.7.2.** O produto final deste bloco será a Revisão Final dos Estudos e Minutas elaborados, incluindo:

**10.7.2.1.** A revisão e validação final dos estudos e minutas a serem publicados;

**10.7.2.2.** Tradução dos documentos licitatórios (minuta de Edital, Contrato e respectivos Anexos) para a língua inglesa com vistas à viabilização de licitação internacional, se for o caso;

**10.7.2.3.** Realização de atividades prévias à Publicação do Edital de Licitação, incluindo levantamento do rito procedimental necessário à publicação do Edital, suporte à CONTRATANTE na elaboração dos respectivos instrumentos, atos normativos e pela preparação interna do rito procedimental, apoio à comissão de licitação, suporte à publicação do Edital de Licitação e na elaboração dos textos de divulgação e comunicação do lançamento do edital.

### **10.8. Bloco 3.5 – Gestão Integrada e Ações de Comunicação – Etapa 3**

**10.8.1.** Os produtos, atividades e pontos a serem abordados são aqueles descritos no Bloco 1.9: Gestão Integrada e Ações de Comunicação e Engajamento de *Stakeholders* - ETAPA 1 (Aplicável para todas as etapas).

## **11. ETAPA 4 – LICITAÇÃO DA CONCESSÃO E CONTRATAÇÃO**

**11.1.** Esta etapa corresponde ao suporte técnico e jurídico à CONTRATANTE para a realização do procedimento licitatório e respectiva adjudicação ao vencedor do certame de acordo com normativos e legislação vigente e prepará-lo para a assinatura do contrato de concessão e o início da implantação do projeto.

**11.2.** Cada um dos serviços correspondentes a esta etapa é descrito a seguir, bem como as principais atividades e produtos a serem entregues, sendo composta pelos seguintes blocos:

### **11.3. Bloco 4.1 - Suporte ao Procedimento Licitatório**

ESTADO DA PARAÍBA  
PREFEITURA MUNICIPAL DE CAMPINA GRANDE  
SECRETARIA DE OBRAS

---

**11.3.1.** Esta atividade tem como objetivo apoiar, do ponto de vista técnico e jurídico, o ENTE PÚBLICO ao longo de todo o procedimento licitatório.

**11.3.2.** O produto final deste bloco será a Assessoria na Licitação, desde os atos preparatórios à publicação do Edital de Licitação até a homologação do resultado e adjudicação de seu objeto ao vencedor do certame, incluindo as seguintes atividades:

**11.3.3.** Assessoria ao longo do Procedimento Licitatório, incluindo suporte técnico e jurídico à comissão de licitação na elaboração das respostas aos questionamentos dos licitantes, pedidos de esclarecimentos e impugnação ao edital de concessão ou suspensão do certame, recursos administrativos, mandados de segurança, representações e outras demandas judiciais relacionadas ao projeto, assim como suporte no monitoramento de novas demandas judiciais, bem como o acompanhamento de peticionamentos perante os processos já existentes contra o projeto.

**11.3.4.** Suporte à interlocução junto aos órgãos de controle, elaboração de pareceres técnicos e jurídicos para resposta a questionamentos aos órgãos de controle;

**11.3.5.** Suporte à comissão de licitação na avaliação da documentação entregue pelas licitantes, suporte à decisão final de homologação da licitação e adjudicação de seu objeto ao vencedor do certame e suporte na elaboração dos textos de divulgação e comunicação do resultado do certame.

**11.3.6.** Revisão dos estudos, edital de concessão, minuta do contrato de concessão, bem como respectivos Anexos, em caso de insucesso no procedimento licitatório, incluindo levantamento das razões e motivos do insucesso, definição das ações de mitigação necessárias, bem como das necessidades de revisão dos documentos, revisão dos estudos e documentos do procedimento licitatório e suporte ao relançamento e condução do novo procedimento licitatório.

#### **11.4. Bloco 4.2 – Assinatura do Contrato de Concessão**

**11.4.1.** Esta atividade tem como objetivo o assessoramento à CONTRATANTE entre a adjudicação do objeto do certame ao vencedor da licitação e a efetiva celebração do Contrato de concessão.

**11.4.2.** O produto final deste bloco será o Contrato de Concessão assinado, incluindo orientação sobre os procedimentos necessários à assinatura do Contrato e revisão da minuta de Contrato e de seus respectivos anexos, bem como elaboração das eventuais alterações/ adequações nos documentos que se façam necessárias para a celebração da concessão, tendo em vista as respostas aos pedidos de esclarecimentos e/ou determinações dos órgãos de controle verificados ao longo do certame.

#### **11.5. Bloco 4.3 – Preparação da Gestão Contratual**

**11.5.1.** Este bloco tem como objetivo apoiar a CONTRATANTE no planejamento detalhado da implantação do novo Contrato de Concessão, bem como definir e preparar a equipe da CONTRATANTE que estará responsável pela gestão contratual.

**11.5.2.** O produto final deste bloco será o Manual da Concessão, contendo, no mínimo:



**ESTADO DA PARAÍBA**  
**PREFEITURA MUNICIPAL DE CAMPINA GRANDE**  
**SECRETARIA DE OBRAS**

---

**11.5.2.1.** Caracterização do objeto contratual, objetivos e metas de melhorias esperadas com o projeto, detalhamento das fases contratuais e marcos contratuais e cronograma detalhado necessário à implantação do contrato de concessão;

**11.5.2.2.** Diretrizes gerais do contrato de concessão e seus anexos, em especial os temas relacionados a garantias, seguros, sistema de mensuração de desempenho, mecanismos de pagamento, reequilíbrio econômico-financeiro, receitas não tarifárias, reversão de bens, procedimentos contábeis, orçamentários e fiscais específicos para contratos de concessão, regulação e fiscalização, entre outros;

**11.5.2.3.** Suporte à CONTRATADA na definição do modelo e estrutura de governança da Contrato de Concessão, adaptado à estrutura da CONTRATADA, definição da matriz de responsabilidade, papel da Entidade de Regulação e/ou Verificador Independente.

**11.5.3.** Caso a contratação do Verificador Independente, quando aplicável, fique sob a responsabilidade d CONTRATANTE, elaborar uma minuta preliminar (Edital, Contrato e Termo de Referência) de contratação de Verificador Independente.

**11.5.4.** Deverá ser realizada a capacitação da equipe da CONTRATADA que ficará responsável pela Gestão Contratual, a ser realizada após a licitação.

**11.6. Bloco 4.4 – Gestão Integrada de Ações de Comunicação e Engajamento de Stakeholders – Etapa 4**

**11.6.1.** Os produtos, atividades e pontos a serem abordados são aqueles descritos no Bloco 1.9: Gestão Integrada e Ações de Comunicação e Engajamento de *Stakeholders* - Etapa 1 (Aplicável para todas as etapas).

**12. DA QUALIDADE DOS SERVIÇOS**

**12.1.** A execução dos serviços deverá ter como base aplicação de conhecimentos, qualificações, ferramentas e técnicas visando ao atendimento das necessidades e expectativas do CONTRATANTE quanto aos serviços prestados.

**12.2.** Seguindo a metodologia proposta, a CONTRATADA realizará todas as atividades necessárias para se atingir o objetivo estabelecido, administrando as eventuais mudanças de escopo e mantendo a qualidade e o prazo acordados com o CONTRATANTE, para realização dos trabalhos. Devem ser observadas todas as legislações, normas e procedimentos existentes.

**12.3.** A CONTRATADA deverá designar profissional de sua equipe técnica para exercer a função de coordenação dos trabalhos e ser o interlocutor junto ao CONTRATANTE.

**13. DO ASSESSORAMENTO TÉCNICO CAIXA**

**13.1.** A atividade de assessoramento prestada pela CAIXA ao CONTRATANTE compreende:

ESTADO DA PARAÍBA  
PREFEITURA MUNICIPAL DE CAMPINA GRANDE  
SECRETARIA DE OBRAS

---

- 13.1.1.** Gerenciar os contratos de consultoria firmados para realização dos estudos técnicos, jurídicos, econômicos e ambientais necessários à estruturação da concessão;
- 13.1.2.** Promover a interlocução técnica, administrativa e gerencial entre os consultores externos responsáveis pelos estudos e os setores responsáveis pela gestão e operacionalização dos serviços no âmbito do CONTRATANTE;
- 13.1.3.** Orientar tecnicamente o desenvolvimento dos estudos a cargo das empresas de consultoria e promover o atendimento das diretrizes e orientações emanadas pelo CONTRATANTE;
- 13.1.4.** Recepcionar, avaliar e manifestar-se conclusivamente sobre os produtos parciais e finais elaborados pelas empresas de consultoria para a estruturação da concessão, em apoio à tomada de decisão do CONTRATANTE;
- 13.1.5.** Submeter os produtos elaborados ao CONTRATANTE para manifestação, na forma estabelecida no CONTRATO;
- 13.1.6.** Fornecer minutas de edital, contratos e instrumentos normativos legais indispensáveis à realização do processo de concessão dos serviços objeto do CONTRATO;
- 13.1.7.** Assessorar tecnicamente o CONTRATANTE ou o representante por ele designado na interlocução com os órgãos ambientais competentes para obtenção das licenças ambientais indispensáveis à estruturação da concessão, até a formalização do Contrato de concessão;
- 13.1.8.** Assessorar tecnicamente o CONTRATANTE ou o representante por ele designado na interlocução com a Câmara de Vereadores e com os órgãos de controle internos e externos competentes para obtenção das autorizações necessárias à estruturação da concessão, até a formalização do Contrato de concessão;
- 13.1.9.** Assessorar tecnicamente o CONTRATANTE ou o representante por ele designado no planejamento e realização da consulta pública e das audiências públicas, indispensáveis à estruturação da concessão e à observância da legislação, incluindo a colaboração na análise das contribuições apresentadas e possíveis incorporações no processo;
- 13.1.10.** Apoiar tecnicamente a Comissão Permanente de Licitação do CONTRATANTE nas questões técnicas, jurídicas, administrativas e gerenciais, no que couber, bem como na interlocução com consultoria que possa ser contratada para apoiar a execução dos procedimentos licitatórios;
- 13.1.11.** Realizar *ROADSHOW* e demais atividades necessárias à divulgação e promoção do certame licitatório com vistas a ampliar as possibilidades de competição e concorrência;
- 13.1.11.1.** A realização será em espaço disponibilizado pela CAIXA, podendo o ENTE PÚBLICO optar por disponibilizar espaço de sua preferência, caso em que ficará responsável pelo apoio logístico.
- 13.1.12.** Assessorar o CONTRATANTE nas demais atividades consideradas imprescindíveis à formalização do Contrato de concessão.

## **14. DO DETALHAMENTO DE REQUISITOS**

### **14.1. Características Gerais**

**ESTADO DA PARAÍBA**  
**PREFEITURA MUNICIPAL DE CAMPINA GRANDE**  
**SECRETARIA DE OBRAS**

---

**14.1.1.** A prestação dos serviços deverá ser feita pela CONTRATADA observando-se as disposições referentes ao sigilo, em conformidade com cláusula específica do CONTRATO.

**14.1.2.** O CONTRATANTE disponibilizará as informações solicitadas pela CONTRATADA no prazo de até 10 (dez) dias úteis, com justificativa caso haja necessidade de prazo maior.

**14.1.2.1.** Demandas urgentes poderão ser objeto de prazos inferiores, e serão acordadas durante a realização do objeto.

**14.1.2.2.** Caso o CONTRATANTE atrase a entrega dessas informações, poderá haver a prorrogação de datas de conclusão de atividades subsequentes que serão impactadas pelo prazo do referido atraso.

**14.1.3.** Em todas as etapas e serviços do trabalho, a CONTRATADA deverá entregar formalmente ao CONTRATANTE a documentação física e/ou meios digitais, tais como: relatórios, planilhas de cálculos, material de apresentação e outros.

**14.1.4.** O material produzido pela CONTRATADA, planilhas de cálculo e outros entregues em meio digital, deverá ser acompanhado de todas as fórmulas, senhas protetoras e outros mecanismos de segurança utilizados.

**14.1.5.** Informações estratégicas ou sigilosas da CONTRATANTE podem não ser fornecidas, desde que devidamente justificado e que não causem nenhum prejuízo à perfeita compreensão dos produtos.

**14.2. Das Visitas Técnicas e Reuniões de Acompanhamento**

**14.2.1.** Todas as intervenções, reuniões e contatos que o CONTRATANTE efetuar com a CONTRATADA deverão ser previamente agendados e confirmados.

**14.2.1.1.** Caso a reunião desejada requeira deslocamento aéreo da equipe da CONTRATADA, o prazo mínimo para agendamento será de 15 (quinze) dias úteis.

**14.2.2.** Todos os custos da equipe da CONTRATADA referentes a logística, deslocamento e hospedagem correrão por conta da CONTRATADA.

**14.2.3.** Considerando que o acesso físico às instalações prediais do CONTRATANTE pode estar sujeito a prévia autorização, a CONTRATADA deverá comunicar previamente os dados dos profissionais que irão prestar os serviços contratados.

**14.2.4.** As visitas técnicas, quando necessárias, serão realizadas após a comunicação formal ao CONTRATANTE, com antecedência mínima de 48 (quarenta e oito) horas, para que este providencie as autorizações necessárias, ou de 15 (quinze) dias úteis, caso requeira deslocamento aéreo de equipe da CONTRATADA – prazos inferiores poderão ser acordados entre as partes no decorrer do PROJETO.

**14.3. Representantes Técnicos**

**14.3.1.** A CONTRATADA e o CONTRATANTE designarão cada uma das partes, por escrito, em até 05 (cinco) dias úteis após a assinatura deste instrumento, representante(s) técnico(s) devidamente habilitado(s) para adotar as providências necessárias ao bom andamento dos serviços, por meio dos quais serão feitos os contatos entre as partes, devendo indicar também o(s) endereço(s) para onde

ESTADO DA PARAÍBA  
PREFEITURA MUNICIPAL DE CAMPINA GRANDE  
SECRETARIA DE OBRAS

deverão ser encaminhadas as correspondências e os volumes contendo toda e qualquer documentação relativa ao CONTRATO.

**14.4. Ordens de Serviço**

**14.4.1.** O início de cada etapa de modelagem do PROJETO não deve prescindir da documentação necessária à sua execução, bem como do acompanhamento do setor e do responsável técnico que irá prestar as informações adicionais aos profissionais da CONTRATADA.

**14.4.2.** A CONTRATADA, por meio de seu representante, deverá analisar a documentação encaminhada pelo CONTRATANTE, verificando se é suficiente para a realização dos serviços demandados.

**14.4.2.1.** Havendo necessidade, a CONTRATADA solicitará ao CONTRATANTE a apresentação de documentação complementar para iniciar a Etapa.

**14.5. Serviço**

**14.5.1.** A CONTRATADA deverá apresentar todos os produtos necessários ao atingimento do objeto da contratação, de acordo com os prazos especificados no CONTRATO.

**14.5.2.** Caso seja necessário, por injunções técnicas e administrativas devidamente justificadas, mediante prévia concordância do CONTRATANTE, os prazos referenciados podem ser dilatados sem a aplicação de multas ou outras sanções.

**14.5.3.** As informações, bem como toda a correspondência e documentos relativos a este Termo de Referência, deverão ser redigidos em língua portuguesa, sendo toda a documentação compreendida e interpretada de acordo com o referido idioma.

**14.5.4.** O PROJETO contará com reuniões periódicas de acompanhamento com participação das partes, podendo constituir momentos de tomada de decisão sempre que couber, bem como de redirecionamento das atividades, de modo a garantir o perfeito alinhamento entre as partes quanto às escolhas realizadas e resultados esperados.

**14.6. Publicidade**

**14.6.1.** Caso não haja licitação em até 36 meses após a conclusão da etapa VALIDAÇÃO EXTERNA, a CAIXA poderá publicar os estudos, podendo prorrogar esse prazo caso verifique de forma objetiva que o processo licitatório está em andamento ou terá início no curto prazo.

Campina Grande - PB

Na data da assinatura eletrônica,

**Raimundo Antonio de Souza Carvalho**





**ESTADO DA PARAÍBA  
PREFEITURA MUNICIPAL DE CAMPINA GRANDE  
SECRETARIA DE OBRAS**

---

**Coordenador de Obras**



## VERIFICAÇÃO DAS ASSINATURAS



Código para verificação: 0FFA-7028-7F15-5296

Este documento foi assinado digitalmente pelos seguintes signatários nas datas indicadas:



RAIMUNDO ANTONIO DE SOUZA CARVALHO (CPF 203.XXX.XXX-91) em 22/12/2025 09:48:10

GMT-03:00

Papel: Parte

Emitido por: Sub-Autoridade Certificadora 1Doc (Assinatura 1Doc)

Para verificar a validade das assinaturas, acesse a Central de Verificação por meio do link:

<https://campinagrande.1doc.com.br/verificacao/0FFA-7028-7F15-5296>