



CAMPINA GRANDE

PREFEITURA MUNICIPAL



Baixe o APP Compras.Gov.br
e apresente sua Proposta!



ESTADO DA PARAÍBA
PREFEITURA MUNICIPAL DE CAMPINA GRANDE
SECRETARIA DE ADMINISTRAÇÃO – SAD
CENTRAL DE COMPRAS – CDC

CONCORRÊNCIA Nº 9.08.03/2024
PROCESSO ADMINISTRATIVO Nº 838/2024

UASG 981981

SECRETARIA DE ADMINISTRAÇÃO – SAD
CENTRAL DE COMPRAS – CDC

OBJETO:

CONTRATAÇÃO DE EMPRESA PARA EXECUÇÃO DE OBRAS DE TERRAPLENAGEM, PAVIMENTAÇÃO E DRENAGEM DE TRECHOS DA AVENIDA ASSIS CHATEAUBRIAND DO MUNICÍPIO DE CAMPINA GRANDE - PARAÍBA.

VALOR ESTIMADO DA CONTRATAÇÃO:

O valor total estimado para esta licitação é de R\$3.713.882,69 (Três milhões, setecentos e treze mil, oitocentos e oitenta e dois reais e sessenta e nove centavos).

DATA DA SESSÃO PÚBLICA

Dia 05/07/2024 ÀS 09H00, | www.gov.br/compras/pt-br

CRITÉRIO DE JULGAMENTO:

Menor Preço.

MODO DE DISPUTA:

Aberto e fechado.

LUCAS DINIZ MAIA
Agente de Contratação





ESTADO DA PARAÍBA
PREFEITURA MUNICIPAL DE CAMPINA GRANDE
COMISSÃO PERMANENTE DE LICITAÇÃO

CONCORRÊNCIA Nº 9.8.003/2024

PROCESSO LICITATÓRIO Nº 838/2024

Torna-se público, para conhecimento dos interessados, que a **PREFEITURA MUNICIPAL DE CAMPINA GRANDE**, por interveniência da **SECRETARIA DE OBRAS**, com Sede à Rua Irineu Joffily, nº 304, Bairro Centro, no Município de Campina Grande, Estado da Paraíba, através do(a) **AGENTE DE CONTRATAÇÃO** nomeado(a) pela **Portaria SAD/CDC nº 004/2023, de 20 de novembro de 2024**, conforme os autos do **Processo Licitatório nº 838/2024**, realizará Licitação na Modalidade **CONCORRÊNCIA**, na forma **ELETRÔNICA**, cujo critério de julgamento será **MENOR PREÇO**, em **REGIME DE EMPREITADA POR PREÇO UNITÁRIO**, para contratação do **OBJETO** descrito no **Item 1**, nos termos da Lei nº 14.133, de 1º de abril de 2021, da Lei Complementar nº 123, de 14 de dezembro de 2006, da Lei de Diretrizes Orçamentárias vigente, do Decreto nº 8.538, de 06 de outubro de 2015, do Decreto nº 7.983, de 08 de abril de 2013, do Decreto nº 9.507, de 21 de setembro de 2018, do Decreto Municipal nº 4.751 de 19 de abril de 2023, Instrução Normativa SLTI/MP nº 1, de 19 de janeiro de 2010, Instrução Normativa SEGES/MP nº 6, de junho de 2018 e, ainda, de acordo com as condições estabelecidas neste Edital.

Data da Sessão Pública:

Horário:

Local:

Critério de Julgamento: Menor Preço

Modo de Disputa: Aberto e fechado

Regime de [Execução/Contratação]: Empreitada por preço unitário

Preferência ME/EPP/Equiparadas: Não

Impugnações e Esclarecimentos:

1. DO OBJETO

1.1. O objeto da presente licitação é a escolha da proposta mais vantajosa para a **CONTRATAÇÃO DE EMPRESA PARA EXECUÇÃO DE OBRAS DE TERRAPLENAGEM, PAVIMENTAÇÃO E DRENAGEM DE TRECHOS DA AVENIDA ASSIS CHATEAUBRIAND**



ESTADO DA PARAÍBA
PREFEITURA MUNICIPAL DE CAMPINA GRANDE
COMISSÃO PERMANENTE DE LICITAÇÃO

DO MUNICÍPIO DE CAMPINA GRANDE - PARAÍBA conforme condições, quantidades e exigências estabelecidas neste Edital e seus anexos.

1.2. A licitação será realizada em único item.

2. DOS RECURSOS ORÇAMENTÁRIOS

2.1. As despesas para atender a esta licitação estão programadas em dotação orçamentária própria, prevista no orçamento do Município de Campina Grande para o exercício de 2024, na classificação abaixo:

Recursos próprios:

2.1.1. Gestão/Unidade: 02.080 - Secretaria de Obras;

2.1.2. Fonte: 15 451 1020 2050 - Melhoramento de infraestrutura viária;

2.1.3. Programa de Trabalho: 000803 4490.51 99 15001000 - Obras e Instalações.

Recursos de repasse:

2.1.4. Gestão/Unidade: 02.080 - Secretaria de Obras;

2.1.5. Fonte de Recursos: 15 451 1020 2050 - Melhoramento de infraestrutura viária;

2.1.6. Programa de Trabalho e Plano Interno: 000804 4490.51 99 17000000 - Obras e Instalações

2.2. O valor total estimado para esta licitação é de **R\$3.713.882,69 (Três milhões, setecentos e treze mil, oitocentos e oitenta e dois reais e sessenta e nove centavos)**, conforme detalhamento constante da planilha orçamentária.

3. DA PARTICIPAÇÃO NA LICITAÇÃO

3.1. Poderão participar desta licitação os interessados que estiverem previamente credenciados no Sistema de Cadastramento Unificado de Fornecedores - SICAF e no Sistema de Compras do Governo Federal (www.gov.br/compras).

3.1.1. Os interessados deverão atender às condições exigidas no cadastramento no Sicafe até o terceiro dia útil anterior à data prevista para recebimento das propostas.

3.2. O licitante responsabiliza-se exclusiva e formalmente pelas transações efetuadas em seu nome, assume como firmes e verdadeiras suas propostas e seus lances, inclusive os atos praticados diretamente ou por seu representante, excluía a responsabilidade do provedor do



ESTADO DA PARAÍBA
PREFEITURA MUNICIPAL DE CAMPINA GRANDE
COMISSÃO PERMANENTE DE LICITAÇÃO

sistema ou do órgão ou entidade promotora da licitação por eventuais danos decorrentes de uso indevido das credenciais de acesso, ainda que por terceiros.

3.3. É de responsabilidade do cadastrado conferir a exatidão dos seus dados cadastrais nos Sistemas relacionados no item anterior e mantê-los atualizados junto aos órgãos responsáveis pela informação, devendo proceder, imediatamente, à correção ou à alteração dos registros tão logo identifique incorreção ou aqueles se tornem desatualizados.

3.4. A não observância do disposto no item anterior poderá ensejar desclassificação no momento da habilitação.

3.6. Não será concedido tratamento favorecido para as microempresas e empresas de pequeno porte, para as sociedades cooperativas mencionadas no [artigo 16 da Lei nº 14.133, de 2021](#), para o agricultor familiar, o produtor rural pessoa física e para o microempreendedor individual - MEI, nos limites previstos da [Lei Complementar nº 123, de 2006](#) e do Decreto n.º 8.538, de 2015, nos termos do Art. 4º, §1º II, da Lei nº 14.133/2021.

3.7. Não poderão disputar esta licitação:

3.7.1. aquele que não atenda às condições deste Edital e seu(s) anexo(s);

3.7.2. autor do anteprojeto, do projeto básico ou do projeto executivo, pessoa física ou jurídica, quando a licitação versar sobre serviços ou fornecimento de bens a ele relacionados;

3.7.3. empresa, isoladamente ou em consórcio, responsável pela elaboração do projeto básico ou do projeto executivo, ou empresa da qual o autor do projeto seja dirigente, gerente, controlador, acionista ou detentor de mais de 5% (cinco por cento) do capital com direito a voto, responsável técnico ou subcontratado, quando a licitação versar sobre serviços ou fornecimento de bens a ela necessários;

3.7.4. pessoa física ou jurídica que se encontre, ao tempo da licitação, impossibilitada de participar da licitação em decorrência de sanção que lhe foi imposta;

3.7.5. aquele que mantenha vínculo de natureza técnica, comercial, econômica, financeira, trabalhista ou civil com dirigente do órgão ou entidade contratante ou com agente público que desempenhe função na licitação ou atue na fiscalização ou na gestão do contrato, ou que deles seja cônjuge, companheiro ou parente em linha reta, colateral ou por afinidade, até o terceiro grau;

3.7.6. empresas controladoras, controladas ou coligadas, nos termos da Lei nº 6.404, de 15 de dezembro de 1976, concorrendo entre si;

3.7.7. pessoa física ou jurídica que, nos 5 (cinco) anos anteriores à divulgação do edital, tenha sido condenada judicialmente, com trânsito em julgado, por exploração de trabalho



ESTADO DA PARAÍBA
PREFEITURA MUNICIPAL DE CAMPINA GRANDE
COMISSÃO PERMANENTE DE LICITAÇÃO

infantil, por submissão de trabalhadores a condições análogas às de escravo ou por contratação de adolescentes nos casos vedados pela legislação trabalhista;

3.7.8. agente público do órgão ou entidade licitante;

3.7.10. Organizações da Sociedade Civil de Interesse Público - OSCIP, atuando nessa condição;

3.7.11. Não poderá participar, direta ou indiretamente, da licitação ou da execução do contrato agente público do órgão ou entidade contratante, devendo ser observadas as situações que possam configurar conflito de interesses no exercício ou após o exercício do cargo ou emprego, nos termos da legislação que disciplina a matéria, conforme [§ 1º do art. 9º da Lei nº 14.133, de 2021](#).

3.8. O impedimento de que trata o item 3.7.4 será também aplicado ao licitante que atue em substituição a outra pessoa, física ou jurídica, com o intuito de burlar a efetividade da sanção a ela aplicada, inclusive a sua controladora, controlada ou coligada, desde que devidamente comprovado o ilícito ou a utilização fraudulenta da personalidade jurídica do licitante.

3.9. A critério da Administração e exclusivamente a seu serviço, o autor dos projetos e a empresa a que se referem os itens 3.7.2 e 3.7.3 poderão participar no apoio das atividades de planejamento da contratação, de execução da licitação ou de gestão do contrato, desde que sob supervisão exclusiva de agentes públicos do órgão ou entidade.

3.10. Equiparam-se aos autores do projeto as empresas integrantes do mesmo grupo econômico.

4.11. O disposto nos itens 3.7.2 e 3.7.3 não impede a licitação ou a contratação de serviço que inclua como encargo do contratado a elaboração do projeto básico e do projeto executivo, nas contratações integradas, e do projeto executivo, nos demais regimes de execução.

3.12. Em licitações e contratações realizadas no âmbito de projetos e programas parcialmente financiados por agência oficial de cooperação estrangeira ou por organismo financeiro internacional com recursos do financiamento ou da contrapartida nacional, não poderá participar pessoa física ou jurídica que integre o rol de pessoas sancionadas por essas entidades ou que seja declarada inidônea nos termos da [Lei nº 14.133/2021](#).

3.13. A vedação de que trata o item 3.7.8 estende-se a terceiro que auxilie a condução da contratação na qualidade de integrante de equipe de apoio, profissional especializado ou funcionário ou representante de empresa que preste assessoria técnica.

4. DA APRESENTAÇÃO DAS PROPOSTAS E DOS DOCUMENTOS DE HABILITAÇÃO





ESTADO DA PARAÍBA
PREFEITURA MUNICIPAL DE CAMPINA GRANDE
COMISSÃO PERMANENTE DE LICITAÇÃO

- 4.1. Na presente licitação, a fase de habilitação sucederá as fases de apresentação de propostas e lances e de julgamento.
- 4.2. Os licitantes encaminharão, exclusivamente por meio do sistema eletrônico, a proposta com o preço ou o percentual de desconto, conforme o critério de julgamento adotado neste Edital, até a data e o horário estabelecidos para abertura da sessão pública.
- 4.3. Caso a fase de habilitação anteceda as fases de apresentação de propostas e lances, os licitantes encaminharão, na forma e no prazo estabelecidos no item anterior, simultaneamente os documentos de habilitação e a proposta com o preço ou o percentual de desconto, observado o disposto nos itens 8.1.1 e 8.12.1 deste Edital.
- 4.4. No cadastramento da proposta inicial, o licitante declarará, em campo próprio do sistema, que:
- 4.4.1. está ciente e concorda com as condições contidas no edital e seus anexos, bem como de que a proposta apresentada compreende a integralidade dos custos para atendimento dos direitos trabalhistas assegurados na Constituição Federal, nas leis trabalhistas, nas normas infralegais, nas convenções coletivas de trabalho e nos termos de ajustamento de conduta vigentes na data de sua entrega em definitivo e que cumpre plenamente os requisitos de habilitação definidos no instrumento convocatório;
- 4.4.2. não emprega menor de 18 anos em trabalho noturno, perigoso ou insalubre e não emprega menor de 16 anos, salvo menor, a partir de 14 anos, na condição de aprendiz, nos termos do [artigo 7º, XXXIII, da Constituição](#);
- 4.4.3. não possui empregados executando trabalho degradante ou forçado, observando o disposto nos [incisos III e IV do art. 1º e no inciso III do art. 5º da Constituição Federal](#);
- 4.5. cumpre as exigências de reserva de cargos para pessoa com deficiência e para reabilitado da Previdência Social, previstas em lei e em outras normas específicas.
- 4.6. O licitante organizado em cooperativa deverá declarar, ainda, em campo próprio do sistema eletrônico, que cumpre os requisitos estabelecidos no [artigo 16 da Lei nº 14.133, de 2021](#).
- 4.7. O fornecedor enquadrado como sociedade cooperativa deverá declarar, ainda, em campo próprio do sistema eletrônico, que cumpre os requisitos estabelecidos no [artigo 3º da Lei Complementar nº 123, de 2006](#), estando apto a usufruir do tratamento favorecido estabelecido em seus [arts. 42 a 49](#), observado o disposto nos [§§ 1º ao 3º do art. 4º, da Lei n.º 14.133, de 2021](#).
- 4.7.1. nos itens em que a participação não for exclusiva para sociedade cooperativa, a assinalação do campo “não” apenas produzirá o efeito de o licitante não ter direito ao



ESTADO DA PARAÍBA
PREFEITURA MUNICIPAL DE CAMPINA GRANDE
COMISSÃO PERMANENTE DE LICITAÇÃO

tratamento favorecido previsto na [Lei Complementar nº 123, de 2006](#), mesmo que microempresa, empresa de pequeno porte ou sociedade cooperativa.

4.8. A falsidade da declaração de que trata os itens 4.4 ou 4.7 sujeitará o licitante às sanções previstas na [Lei nº 14.133, de 2021](#), e neste Edital.

4.9. Os licitantes poderão retirar ou substituir a proposta ou, na hipótese de a fase de habilitação anteceder as fases de apresentação de propostas e lances e de julgamento, os documentos de habilitação anteriormente inseridos no sistema, até a abertura da sessão pública.

4.10. Não haverá ordem de classificação na etapa de apresentação da proposta e dos documentos de habilitação pelo licitante, o que ocorrerá somente após os procedimentos de abertura da sessão pública e da fase de envio de lances.

4.11. Serão disponibilizados para acesso público os documentos que compõem a proposta dos licitantes convocados para apresentação de propostas, após a fase de envio de lances.

4.12. Desde que disponibilizada a funcionalidade no sistema, o licitante poderá parametrizar o seu valor final mínimo ou o seu percentual de desconto máximo quando do cadastramento da proposta e obedecerá às seguintes regras:

4.12.1. a aplicação do intervalo mínimo de diferença de valores ou de percentuais entre os lances, que incidirá tanto em relação aos lances intermediários quanto em relação ao lance que cobrir a melhor oferta; e

4.12.2. os lances serão de envio automático pelo sistema, respeitado o valor final mínimo, caso estabelecido, e o intervalo de que trata o subitem acima.

4.13. O valor final mínimo ou o percentual de desconto final máximo parametrizado no sistema poderá ser alterado pelo fornecedor durante a fase de disputa, sendo vedado:

4.13.1. valor superior a lance já registrado pelo fornecedor no sistema, quando adotado o critério de julgamento por menor preço; e

4.13.2. percentual de desconto inferior a lance já registrado pelo fornecedor no sistema, quando adotado o critério de julgamento por maior desconto.

4.14. O valor final mínimo ou o percentual de desconto final máximo parametrizado na forma do item 4.12 possuirá caráter sigiloso para os demais fornecedores e para o órgão ou entidade promotora da licitação, podendo ser disponibilizado estrita e permanentemente aos órgãos de controle externo e interno.

4.15. Caberá ao licitante interessado em participar da licitação acompanhar as operações no sistema eletrônico durante o processo licitatório e se responsabilizar pelo ônus decorrente da perda de negócios diante da inobservância de mensagens emitidas pela Administração ou de sua desconexão.



ESTADO DA PARAÍBA
PREFEITURA MUNICIPAL DE CAMPINA GRANDE
COMISSÃO PERMANENTE DE LICITAÇÃO

4.16. O licitante deverá comunicar imediatamente ao provedor do sistema qualquer acontecimento que possa comprometer o sigilo ou a segurança, para imediato bloqueio de acesso.

5. DO PREENCHIMENTO DA PROPOSTA

5.2. Todas as especificações do objeto contidas na proposta vinculam o licitante.

5.2.1. O licitante **NÃO** poderá oferecer proposta em quantitativo inferior ao máximo previsto para contratação.

5.3. Nos valores propostos estarão inclusos todos os custos operacionais, encargos previdenciários, trabalhistas, tributários, comerciais e quaisquer outros que incidam direta ou indiretamente na execução do objeto.

5.4. Os preços ofertados, tanto na proposta inicial, quanto na etapa de lances, serão de exclusiva responsabilidade do licitante, não lhe assistindo o direito de pleitear qualquer alteração, sob alegação de erro, omissão ou qualquer outro pretexto.

5.5. Se o regime tributário da empresa implicar o recolhimento de tributos em percentuais variáveis, a cotação adequada será a que corresponde à média dos efetivos recolhimentos da empresa nos últimos doze meses.

5.6. Independentemente do percentual de tributo inserido na planilha, no pagamento serão retidos na fonte os percentuais estabelecidos na legislação vigente.

5.7. A apresentação das propostas implica obrigatoriedade do cumprimento das disposições nelas contidas, em conformidade com o que dispõe o Projeto Básico/Termo de Referência, assumindo o proponente o compromisso de executar o objeto licitado nos seus termos, bem como de fornecer os materiais, equipamentos, ferramentas e utensílios necessários, em quantidades e qualidades adequadas à perfeita execução contratual, promovendo, quando requerido, sua substituição.

5.8. O prazo de validade da proposta não será inferior a **90 (noventa)** dias, a contar da data de sua apresentação.

5.9. Os licitantes devem respeitar os preços máximos estabelecidos nas normas de regência de contratações públicas federais, quando participarem de licitações públicas;

5.9.1. Caso o critério de julgamento seja o de maior desconto, o preço já decorrente da aplicação do desconto ofertado deverá respeitar os preços máximos previstos no item 4.9.



ESTADO DA PARAÍBA
PREFEITURA MUNICIPAL DE CAMPINA GRANDE
COMISSÃO PERMANENTE DE LICITAÇÃO

5.10. O descumprimento das regras supramencionadas pela Administração por parte dos contratados pode ensejar a responsabilização pelo Tribunal de Contas da União e, após o devido processo legal, gerar as seguintes consequências: assinatura de prazo para a adoção das medidas necessárias ao exato cumprimento da lei, nos termos do [art. 71, inciso IX, da Constituição](#); ou condenação dos agentes públicos responsáveis e da empresa contratada ao pagamento dos prejuízos ao erário, caso verificada a ocorrência de superfaturamento por sobrepreço na execução do contrato.

6. DA ABERTURA DA SESSÃO, CLASSIFICAÇÃO DAS PROPOSTAS E FORMULAÇÃO DE LANCES

6.1. A abertura da presente licitação dar-se-á automaticamente em sessão pública, por meio de sistema eletrônico, na data, horário e local indicados neste Edital.

6.2. Os licitantes poderão retirar ou substituir a proposta ou os documentos de habilitação, quando for o caso, anteriormente inseridos no sistema, até a abertura da sessão pública.

6.3. O sistema disponibilizará campo próprio para troca de mensagens entre o Agente de Contratação/Comissão e os licitantes.

6.4. Iniciada a etapa competitiva, os licitantes deverão encaminhar lances exclusivamente por meio de sistema eletrônico, sendo imediatamente informados do seu recebimento e do valor consignado no registro.

6.5. O lance deverá ser ofertado pelo valor unitário.

6.6. Os licitantes poderão oferecer lances sucessivos, observando o horário fixado para abertura da sessão e as regras estabelecidas no Edital.

6.7. O licitante somente poderá oferecer lance de valor inferior ao último por ele ofertado e registrado pelo sistema.

6.8. O intervalo mínimo de diferença de valores ou percentuais entre os lances, que incidirá tanto em relação aos lances intermediários quanto em relação à proposta que cobrir a melhor oferta deverá ser de 0,5% (zero vírgula cinco por cento).

6.9. O licitante poderá, uma única vez, excluir seu último lance ofertado, no intervalo de quinze segundos após o registro no sistema, na hipótese de lance inconsistente ou inexequível.

6.10. O procedimento seguirá de acordo com o modo de disputa adotado.

6.11. Caso seja adotado para o envio de lances na licitação o modo de disputa “aberto”, os licitantes apresentarão lances públicos e sucessivos, com prorrogações.





ESTADO DA PARAÍBA
PREFEITURA MUNICIPAL DE CAMPINA GRANDE
COMISSÃO PERMANENTE DE LICITAÇÃO

- 6.11.1.** A etapa de lances da sessão pública terá duração de dez minutos e, após isso, será prorrogada automaticamente pelo sistema quando houver lance ofertado nos últimos dois minutos do período de duração da sessão pública.
- 6.11.2.** A prorrogação automática da etapa de lances, de que trata o subitem anterior, será de dois minutos e ocorrerá sucessivamente sempre que houver lances enviados nesse período de prorrogação, inclusive no caso de lances intermediários.
- 6.11.3.** Não havendo novos lances na forma estabelecida nos itens anteriores, a sessão pública encerrar-se-á automaticamente, e o sistema ordenará e divulgará os lances conforme a ordem final de classificação.
- 6.11.4.** Definida a melhor proposta, se a diferença em relação à proposta classificada em segundo lugar for de pelo menos 5% (cinco por cento), o Agente de contratação/Comissão, auxiliado pela equipe de apoio, poderá admitir o reinício da disputa aberta, para a definição das demais colocações.
- 6.11.5.** Após o reinício previsto no item supra, os licitantes serão convocados para apresentar lances intermediários.
- 6.12.** Caso seja adotado para o envio de lances na licitação o modo de disputa “aberto e fechado”, os licitantes apresentarão lances públicos e sucessivos, com lance final e fechado.
- 6.12.1.** A etapa de lances da sessão pública terá duração inicial de quinze minutos. Após esse prazo, o sistema encaminhará aviso de fechamento iminente dos lances, após o que transcorrerá o período de até dez minutos, aleatoriamente determinado, findo o qual será automaticamente encerrada a recepção de lances.
- 6.12.2.** Encerrado o prazo previsto no subitem anterior, o sistema abrirá oportunidade para que o autor da oferta de valor mais baixo e os das ofertas com preços até 10% (dez por cento) superiores àquela possam ofertar um lance final e fechado em até cinco minutos, o qual será sigiloso até o encerramento deste prazo.
- 6.12.3.** No procedimento de que trata o subitem supra, o licitante poderá optar por manter o seu último lance da etapa aberta, ou por ofertar melhor lance.
- 6.12.4.** Não havendo pelo menos três ofertas nas condições definidas neste item, poderão os autores dos melhores lances subsequentes, na ordem de classificação, até o máximo de três, oferecer um lance final e fechado em até cinco minutos, o qual será sigiloso até o encerramento deste prazo.
- 6.12.5.** Após o término dos prazos estabelecidos nos itens anteriores, o sistema ordenará e divulgará os lances segundo a ordem crescente de valores.



ESTADO DA PARAÍBA
PREFEITURA MUNICIPAL DE CAMPINA GRANDE
COMISSÃO PERMANENTE DE LICITAÇÃO

6.13. Caso seja adotado para o envio de lances na licitação o modo de disputa “fechado e aberto”, poderão participar da etapa aberta somente os licitantes que apresentarem a proposta de menor preço/ maior percentual de desconto e os das propostas até 10% (dez por cento) superiores/inferiores àquela, em que os licitantes apresentarão lances públicos e sucessivos, até o encerramento da sessão e eventuais prorrogações.

6.13.1. A etapa de lances da sessão pública terá duração de dez minutos e, após isso, será prorrogada automaticamente pelo sistema quando houver lance ofertado nos últimos dois minutos do período de duração da sessão pública.

6.13.2. A prorrogação automática da etapa de lances, de que trata o subitem anterior, será de dois minutos e ocorrerá sucessivamente sempre que houver lances enviados nesse período de prorrogação, inclusive no caso de lances intermediários.

6.13.3. Não havendo novos lances na forma estabelecida nos itens anteriores, a sessão pública encerrar-se-á automaticamente, e o sistema ordenará e divulgará os lances conforme a ordem final de classificação.

6.13.4. Definida a melhor proposta, se a diferença em relação à proposta classificada em segundo lugar for de pelo menos 5% (cinco por cento), o Agente de Contratação/Comissão, auxiliado pela equipe de apoio, poderá admitir o reinício da disputa aberta, para a definição das demais colocações.

6.13.5. Após o reinício previsto no subitem supra, os licitantes serão convocados para apresentar lances intermediários.

6.14. Após o término dos prazos estabelecidos nos subitens anteriores, o sistema ordenará e divulgará os lances segundo a ordem crescente de valores.

6.15. Não serão aceitos dois ou mais lances de mesmo valor, prevalecendo aquele que for recebido e registrado em primeiro lugar.

6.16. Durante o transcurso da sessão pública, os licitantes serão informados, em tempo real, do valor do menor lance registrado, vedada a identificação do licitante.

6.17. No caso de desconexão com o Agente de Contratação/Comissão, no decorrer da etapa competitiva da licitação, o sistema eletrônico poderá permanecer acessível aos licitantes para a recepção dos lances.

6.18. Quando a desconexão do sistema eletrônico para o Agente de Contratação/Comissão persistir por tempo superior a dez minutos, a sessão pública será suspensa e reiniciada somente após decorridas vinte e quatro horas da comunicação do fato pelo Agente de Contratação/Comissão aos participantes, no sítio eletrônico utilizado para divulgação.

6.19. Caso o licitante não apresente lances, concorrerá com o valor de sua proposta.



ESTADO DA PARAÍBA
PREFEITURA MUNICIPAL DE CAMPINA GRANDE
COMISSÃO PERMANENTE DE LICITAÇÃO

6.20. Em relação a itens não exclusivos para participação de microempresas e empresas de pequeno porte, uma vez encerrada a etapa de lances, será efetivada a verificação automática, junto à Receita Federal, do porte da entidade empresarial. O sistema identificará em coluna própria as microempresas e empresas de pequeno porte participantes, procedendo à comparação com os valores da primeira colocada, se esta for empresa de maior porte, assim como das demais classificadas, para o fim de aplicar-se o disposto nos [arts. 44 e 45 da Lei Complementar nº 123, de 2006](#), regulamentada pelo [Decreto nº 8.538, de 2015](#).

6.20.1. Nessas condições, as propostas de microempresas e empresas de pequeno porte que se encontrarem na faixa de até 10% (dez por cento) acima da melhor proposta ou melhor lance serão consideradas empatadas com a primeira colocada.

6.20.2. A melhor classificada nos termos do subitem anterior terá o direito de encaminhar uma última oferta para desempate, obrigatoriamente em valor inferior ao da primeira colocada, no prazo de 5 (cinco) minutos controlados pelo sistema, contados após a comunicação automática para tanto.

6.20.3. Caso a microempresa ou a empresa de pequeno porte melhor classificada desista ou não se manifeste no prazo estabelecido, serão convocadas as demais licitantes microempresa e empresa de pequeno porte que se encontrem naquele intervalo de 10% (dez por cento), na ordem de classificação, para o exercício do mesmo direito, no prazo estabelecido no subitem anterior.

6.20.4. No caso de equivalência dos valores apresentados pelas microempresas e empresas de pequeno porte que se encontrem nos intervalos estabelecidos nos subitens anteriores, será realizado sorteio entre elas para que se identifique aquela que primeiro poderá apresentar melhor oferta.

6.21. Só poderá haver empate entre propostas iguais (não seguidas de lances), ou entre lances finais da fase fechada do modo de disputa aberto e fechado.

6.21.1. Havendo eventual empate entre propostas ou lances, o critério de desempate será aquele previsto no [art. 60 da Lei nº 14.133, de 2021](#), nesta ordem:

6.21.1.1. disputa final, hipótese em que os licitantes empatados poderão apresentar nova proposta em ato contínuo à classificação;

6.21.1.2. avaliação do desempenho contratual prévio dos licitantes, para a qual deverão preferencialmente ser utilizados registros cadastrais para efeito de atesto de cumprimento de obrigações previstos nesta Lei;

6.21.1.3. desenvolvimento pelo licitante de ações de equidade entre homens e mulheres no ambiente de trabalho, conforme regulamento;



ESTADO DA PARAÍBA
PREFEITURA MUNICIPAL DE CAMPINA GRANDE
COMISSÃO PERMANENTE DE LICITAÇÃO

6.21.1.4. desenvolvimento pelo licitante de programa de integridade, conforme orientações dos órgãos de controle.

6.21.2. Persistindo o empate, será assegurada preferência, sucessivamente, aos bens e serviços produzidos ou prestados por:

6.21.2.1. empresas estabelecidas no território do Estado ou do Distrito Federal do órgão ou entidade da Administração Pública estadual ou distrital licitante ou, no caso de licitação realizada por órgão ou entidade de Município, no território do Estado em que este se localize;

6.21.2.2. empresas brasileiras;

7.21.2.3. empresas que invistam em pesquisa e no desenvolvimento de tecnologia no País;

6.21.2.4. empresas que comprovem a prática de mitigação, nos termos da [Lei nº 12.187, de 29 de dezembro de 2009](#).

6.22. Encerrada a etapa de envio de lances da sessão pública, na hipótese da proposta do primeiro colocado permanecer acima do preço máximo ou inferior ao desconto definido para a contratação, o Agente de Contratação/Comissão poderá negociar condições mais vantajosas, após definido o resultado do julgamento.

6.22.3. A negociação poderá ser feita com os demais licitantes, segundo a ordem de classificação inicialmente estabelecida, quando o primeiro colocado, mesmo após a negociação, for desclassificado em razão de sua proposta permanecer acima do preço máximo definido pela Administração.

6.22.4. A negociação será realizada por meio do sistema, podendo ser acompanhada pelos demais licitantes.

6.22.5. O resultado da negociação será divulgado a todos os licitantes e anexado aos autos do processo licitatório.

6.22.6. O Agente de Contratação/Comissão solicitará ao licitante mais bem classificado que, no prazo de 2 (duas) horas, envie a proposta adequada ao último lance ofertado após a negociação realizada, acompanhada, se for o caso, dos documentos complementares, quando necessários à confirmação daqueles exigidos neste Edital e já apresentados.

6.22.7. É facultado ao Agente de Contratação/Comissão prorrogar o prazo estabelecido, a partir de solicitação fundamentada feita no chat pelo licitante, antes de findo o prazo.

6.23. Após a negociação do preço, o Agente de Contratação/Comissão iniciará a fase de aceitação e julgamento da proposta.



ESTADO DA PARAÍBA
PREFEITURA MUNICIPAL DE CAMPINA GRANDE
COMISSÃO PERMANENTE DE LICITAÇÃO

7. DA FASE DE JULGAMENTO

7.1. Encerrada a etapa de negociação, o Agente de Contratação verificará se o licitante provisoriamente classificado em primeiro lugar atende às condições de participação no certame, conforme previsto no [art. 14 da Lei nº 14.133/2021](#), legislação correlata e no item 3.7 do edital, especialmente quanto à existência de sanção que impeça a participação no certame ou a futura contratação, mediante a consulta aos seguintes cadastros:

7.1.1. SICAF (Consulta de Situação do Fornecedor);

7.1.2. Cadastro Nacional de Empresas Inidôneas e Suspensas - CEIS, mantido pela Controladoria-Geral da União (<https://www.portaltransparencia.gov.br/sancoes/ceis>); e

7.1.3. Cadastro Nacional de Empresas Punidas - CNEP, mantido pela Controladoria-Geral da União (<https://www.portaltransparencia.gov.br/sancoes/cnep>).

7.2. A consulta aos cadastros será realizada em nome da empresa licitante e também de seu sócio majoritário, por força da vedação de que trata o [artigo 12 da Lei nº 8.429, de 1992](#).

7.3. Caso conste na Consulta de Situação do licitante a existência de Ocorrências Impeditivas Indiretas, o Agente de Contratação/Comissão diligenciará para verificar se houve fraude por parte das empresas apontadas no Relatório de Ocorrências Impeditivas Indiretas. ([IN nº 3/2018, art. 29, caput](#))

7.3.1. A tentativa de burla será verificada por meio dos vínculos societários, linhas de fornecimento similares, dentre outros. ([IN nº 3/2018, art. 29, §1º](#)).

7.3.2. O licitante será convocado para manifestação previamente a uma eventual desclassificação. ([IN nº 3/2018, art. 29, §2º](#)).

7.3.3. Constatada a existência de sanção, o licitante será reputado inabilitado, por falta de condição de participação.

7.4. Verificadas as condições de participação e de utilização do tratamento favorecido, o Agente de Contratação examinará a proposta classificada em primeiro lugar quanto à adequação ao objeto e à compatibilidade do preço em relação ao máximo estipulado para contratação neste Edital e em seus anexos, observado o disposto no [artigo 29 a 35 da IN SEGES nº 73, de 30 de setembro de 2022](#).

7.5. Será desclassificada a proposta vencedora que:

7.5.1. contiver vícios insanáveis;



ESTADO DA PARAÍBA
PREFEITURA MUNICIPAL DE CAMPINA GRANDE
COMISSÃO PERMANENTE DE LICITAÇÃO

7.5.2. não obedecer às especificações técnicas contidas no Projeto Básico/Termo de Referência;

7.5.3. apresentar preços inexequíveis ou permanecerem acima do preço máximo definido para a contratação;

7.5.4. não tiverem sua exequibilidade demonstrada, quando exigido pela Administração;

7.5.5. apresentar desconformidade com quaisquer outras exigências deste Edital ou seus anexos, desde que insanável.

7.5. No caso de bens e serviços em geral, é indício de inexequibilidade das propostas valores inferiores a 50% (cinquenta por cento) do valor orçado pela Administração.

7.5.1. A inexequibilidade, na hipótese de que trata o **caput**, só será considerada após diligência do Agente de Contratação/Comissão, que comprove:

7.5.1.1. que o custo do licitante ultrapassa o valor da proposta; e

7.5.1.2. inexistirem custos de oportunidade capazes de justificar o vulto da oferta.

7.6. Em contratação de serviços de engenharia, além das disposições acima, a análise de exequibilidade e sobrepreço considerará o seguinte:

7.6.1. Nos regimes de execução por tarefa, empreitada por preço global ou empreitada integral, semi-integrada ou integrada, a caracterização do sobrepreço se dará pela superação do valor global estimado;

7.6.2. No regime de empreitada por preço unitário, a caracterização do sobrepreço se dará pela superação do valor global estimado e pela superação de custo unitário tido como relevante, conforme planilha anexa ao edital;

7.6.3. No caso de serviços de engenharia, serão consideradas inexequíveis as propostas cujos valores forem inferiores a 75% (setenta e cinco por cento) do valor orçado pela Administração, independentemente do regime de execução.

7.6.4. Será exigida garantia adicional do licitante vencedor cuja proposta for inferior a 85% (oitenta e cinco por cento) do valor orçado pela Administração, equivalente à diferença entre este último e o valor da proposta, sem prejuízo das demais garantias exigíveis de acordo com a Lei.

7.7. Se houver indícios de inexequibilidade da proposta de preço, ou em caso da necessidade de esclarecimentos complementares, poderão ser efetuadas diligências, para que a empresa comprove a exequibilidade da proposta.



ESTADO DA PARAÍBA
PREFEITURA MUNICIPAL DE CAMPINA GRANDE
COMISSÃO PERMANENTE DE LICITAÇÃO

7.8. Caso o custo global estimado do objeto licitado tenha sido decomposto em seus respectivos custos unitários por meio de Planilha de Custos e Formação de Preços elaborada pela Administração, o licitante classificado em primeiro lugar será convocado para apresentar Planilha por ele elaborada, com os respectivos valores adequados ao valor final da sua proposta, sob pena de não aceitação da proposta.

7.8.1. Em se tratando de serviços de engenharia, o licitante vencedor será convocado a apresentar à Administração, por meio eletrônico, as planilhas com indicação dos quantitativos e dos custos unitários, seguindo o modelo elaborado pela Administração, bem como com detalhamento das Bonificações e Despesas Indiretas (BDI) e dos Encargos Sociais (ES), com os respectivos valores adequados ao valor final da proposta vencedora, admitida a utilização dos preços unitários, no caso de empreitada por preço global, empreitada integral, contratação semi-integrada e contratação integrada, exclusivamente para eventuais adequações indispensáveis no cronograma físico-financeiro e para balizar excepcional aditamento posterior do contrato.

7.8.2. Em se tratando de serviços com fornecimento de mão de obra em regime de dedicação exclusiva cuja produtividade seja mensurável e indicada pela Administração, o licitante deverá indicar a produtividade adotada e a quantidade de pessoal que será alocado na execução contratual.

7.8.3. Caso a produtividade for diferente daquela utilizada pela Administração como referência, ou não estiver contida na faixa referencial de produtividade, mas admitida pelo ato convocatório, o licitante deverá apresentar a respectiva comprovação de exequibilidade;

7.8.4. Os licitantes poderão apresentar produtividades diferenciadas daquela estabelecida pela Administração como referência, desde que não alterem o objeto da contratação, não contrariem dispositivos legais vigentes e, caso não estejam contidas nas faixas referenciais de produtividade, comprovem a exequibilidade da proposta.

7.8.5. Para efeito do subitem anterior, admite-se a adequação técnica da metodologia empregada pela contratada, visando assegurar a execução do objeto, desde que mantidas as condições para a justa remuneração do serviço.

7.9. Erros no preenchimento da planilha não constituem motivo para a desclassificação da proposta. A planilha poderá ser ajustada pelo fornecedor, no prazo indicado pelo sistema, desde que não haja majoração do preço e que se comprove que este é o bastante para arcar com todos os custos da contratação;



ESTADO DA PARAÍBA
PREFEITURA MUNICIPAL DE CAMPINA GRANDE
COMISSÃO PERMANENTE DE LICITAÇÃO

7.9.1. O ajuste de que trata este dispositivo se limita a sanar erros ou falhas que não alterem a substância das propostas;

7.9.2. Considera-se erro no preenchimento da planilha passível de correção a indicação de recolhimento de impostos e contribuições na forma do Simples Nacional, quando não cabível esse regime.

7.10. Para fins de análise da proposta quanto ao cumprimento das especificações do objeto, poderá ser colhida a manifestação escrita do setor requisitante do serviço ou da área especializada no objeto.

7.11. Caso o Projeto Básico/Termo de Referência exija a apresentação de amostra, o licitante classificado em primeiro lugar deverá apresentá-la, sob pena de não aceitação da proposta.

7.12. Por meio de mensagem no sistema, será divulgado o local e horário de realização do procedimento para a avaliação das amostras, cuja presença será facultada a todos os interessados, incluindo os demais licitantes.

7.13. Os resultados das avaliações serão divulgados por meio de mensagem no sistema.

7.14. No caso de não haver entrega da amostra ou ocorrer atraso na entrega, sem justificativa aceita pelo Agente de Contratação/Comissão, ou havendo entrega de amostra fora das especificações previstas neste Edital, a proposta do licitante será recusada.

7.15. Se a(s) amostra(s) apresentada(s) pelo primeiro classificado não for(em) aceita(s), o Agente de Contratação/Comissão analisará a aceitabilidade da proposta ou lance ofertado pelo segundo classificado. Seguir-se-á com a verificação da(s) amostra(s) e, assim, sucessivamente, até a verificação de uma que atenda às especificações constantes no Projeto Básico/Termo de Referência.

8. DA FASE DE HABILITAÇÃO

8.1. Os documentos previstos no Projeto Básico, necessários e suficientes para demonstrar a capacidade do licitante de realizar o objeto da licitação, serão exigidos para fins de habilitação, nos termos dos [arts. 62 a 70 da Lei nº 14.133, de 2021](#).

8.1.1. A documentação exigida para fins de habilitação jurídica, fiscal, social e trabalhista e econômico-financeira, poderá ser substituída pelo registro cadastral no SICAF.



ESTADO DA PARAÍBA
PREFEITURA MUNICIPAL DE CAMPINA GRANDE
COMISSÃO PERMANENTE DE LICITAÇÃO

8.2. Quando permitida a participação de empresas estrangeiras que não funcionem no País, as exigências de habilitação serão atendidas mediante documentos equivalentes, inicialmente apresentados em tradução livre.

8.2.1. Na hipótese de o licitante vencedor ser empresa estrangeira que não funcione no País, para fins de assinatura do contrato ou da ata de registro de preços, os documentos exigidos para a habilitação serão traduzidos por tradutor juramentado no País e apostilados nos termos do disposto no [Decreto nº 8.660, de 29 de janeiro de 2016](#), ou de outro que venha a substituí-lo, ou consularizados pelos respectivos consulados ou embaixadas.

8.3. Quando permitida a participação de consórcio de empresas, a habilitação técnica, quando exigida, será feita por meio do somatório dos quantitativos de cada consorciado e, para efeito de habilitação econômico-financeira, quando exigida, será observado o somatório dos valores de cada consorciado.

8.3.1. Se o consórcio não for formado integralmente por microempresas ou empresas de pequeno porte e o projeto básico/termo de referência exigir requisitos de habilitação econômico-financeira, haverá um acréscimo de 20% para o consórcio em relação ao valor exigido para os licitantes individuais.

8.4. Os documentos exigidos para fins de habilitação poderão ser apresentados em original ou cópia, desde que possuam meio para confirmação de sua validade e autenticidade, ou publicação em órgão da imprensa oficial.

8.5. Os documentos exigidos para fins de habilitação poderão ser substituídos por registro cadastral emitido por órgão ou entidade pública, desde que o registro tenha sido feito em obediência ao disposto na Lei nº 14.133/2021.

8.6. Será verificado se o licitante apresentou declaração de que atende aos requisitos de habilitação, e o declarante responderá pela veracidade das informações prestadas, na forma da lei ([art. 63, I, da Lei nº 14.133/2021](#)).

8.7. Será verificado se o licitante apresentou no sistema, sob pena de inabilitação, a declaração de que cumpre as exigências de reserva de cargos para pessoa com deficiência e para reabilitado da Previdência Social, previstas em lei e em outras normas específicas.

8.8. O licitante deverá apresentar, sob pena de desclassificação, declaração de que suas propostas econômicas compreendem a integralidade dos custos para atendimento dos direitos trabalhistas assegurados na Constituição Federal, nas leis trabalhistas, nas normas infralegais, nas convenções coletivas de trabalho e nos termos de ajustamento de conduta vigentes na data de entrega das propostas.



ESTADO DA PARAÍBA
PREFEITURA MUNICIPAL DE CAMPINA GRANDE
COMISSÃO PERMANENTE DE LICITAÇÃO

8.9. Considerando que na presente contratação a avaliação prévia do local de execução é imprescindível para o conhecimento pleno das condições e peculiaridades do objeto a ser contratado, o licitante deve atestar, sob pena de inabilitação, que conhece o local e as condições de realização do serviço, assegurado a ele o direito de realização de vistoria prévia.

8.9.1. O licitante que optar por realizar vistoria prévia terá disponibilizado pela Administração data e horário exclusivos, devendo o agendamento ser efetuado previamente pelo e-mail obras@campinagrande.pb.gov.br, de modo que seu agendamento não coincida com o agendamento de outros licitantes.

8.9.2. Caso o licitante opte por não realizar vistoria, poderá substituir a declaração exigida no presente item por declaração formal assinada pelo seu responsável técnico acerca do conhecimento pleno das condições e peculiaridades da contratação.

8.10. A habilitação será verificada por meio do Sicaf, nos documentos por ele abrangidos.

8.10.1. Somente haverá a necessidade de comprovação do preenchimento de requisitos mediante apresentação dos documentos originais não-digitais quando houver dúvida em relação à integridade do documento digital ou quando a lei expressamente o exigir. ([IN nº 3/2018, art. 4º, §1º, e art. 6º, §4º](#)).

8.11. É de responsabilidade do licitante conferir a exatidão dos seus dados cadastrais no Sicaf e mantê-los atualizados junto aos órgãos responsáveis pela informação, devendo proceder, imediatamente, à correção ou à alteração dos registros tão logo identifique incorreção ou aqueles se tornem desatualizados. ([IN nº 3/2018, art. 7º, caput](#)).

8.11.1. A não observância do disposto no item anterior poderá ensejar desclassificação no momento da habilitação. ([IN nº 3/2018, art. 7º, parágrafo único](#)).

8.12. A verificação pelo Agente de Contratação, em sítios eletrônicos oficiais de órgãos e entidades emissores de certidões constitui meio legal de prova, para fins de habilitação.

8.12.1. Os documentos exigidos para habilitação que não estejam contemplados no Sicaf serão enviados por meio do sistema, em formato digital, no prazo de 2 (duas) horas, prorrogável por igual período, contado da solicitação do Agente de Contratação/Comissão.

8.12.2. Na hipótese de a fase de habilitação anteceder a fase de apresentação de propostas e lances, os licitantes encaminharão, por meio do sistema, simultaneamente os documentos de habilitação e a proposta com o preço ou o percentual de desconto, observado o disposto no [§ 1º do art. 36 e no § 1º do art. 39 da Instrução Normativa SEGES nº 73, de 30 de setembro de 2022](#).



ESTADO DA PARAÍBA
PREFEITURA MUNICIPAL DE CAMPINA GRANDE
COMISSÃO PERMANENTE DE LICITAÇÃO

8.13. A verificação no Sicaf ou a exigência dos documentos nele não contidos somente será feita em relação ao licitante vencedor.

8.13.1. Os documentos relativos à regularidade fiscal que constem do Projeto Básico/Termo de Referência somente serão exigidos, em qualquer caso, em momento posterior ao julgamento das propostas, e apenas do licitante mais bem classificado.

8.13.2. Respeitada a exceção do subitem anterior, relativa à regularidade fiscal, quando a fase de habilitação anteceder as fases de apresentação de propostas e lances e de julgamento, a verificação ou exigência do presente subitem ocorrerá em relação a todos os licitantes.

8.14. Após a entrega dos documentos para habilitação, não será permitida a substituição ou a apresentação de novos documentos, salvo em sede de diligência, para ([Lei 14.133/21, art. 64](#), e [IN 73/2022, art. 39, §4º](#)):

8.14.1. complementação de informações acerca dos documentos já apresentados pelos licitantes e desde que necessária para apurar fatos existentes à época da abertura do certame; e

8.14.2. atualização de documentos cuja validade tenha expirado após a data de recebimento das propostas;

8.15. Na análise dos documentos de habilitação, o Agente de Contratação/Comissão poderá sanar erros ou falhas, que não alterem a substância dos documentos e sua validade jurídica, mediante decisão fundamentada, registrada em ata e acessível a todos, atribuindo-lhes eficácia para fins de habilitação e classificação.

8.16. Na hipótese de o licitante não atender às exigências para habilitação, o Agente de Contratação/Comissão examinará a proposta subsequente e assim sucessivamente, na ordem de classificação, até a apuração de uma proposta que atenda ao presente edital, observado o prazo disposto no subitem 8.12.1.

8.17. Somente serão disponibilizados para acesso público os documentos de habilitação do licitante cuja proposta atenda ao edital de licitação, após concluídos os procedimentos de que trata o subitem anterior.

8.18. A comprovação de regularidade fiscal e trabalhista das microempresas e das empresas de pequeno porte somente será exigida para efeito de contratação, e não como condição para participação na licitação ([art. 4º do Decreto nº 8.538/2015](#)).

8.19. Quando a fase de habilitação anteceder a de julgamento e já tiver sido encerrada, não caberá exclusão de licitante por motivo relacionado à habilitação, salvo em razão de fatos supervenientes ou só conhecidos após o julgamento.



ESTADO DA PARAÍBA
PREFEITURA MUNICIPAL DE CAMPINA GRANDE
COMISSÃO PERMANENTE DE LICITAÇÃO

8.20. Não serão aceitos documentos com indicação de CNPJ/CPF diferentes, salvo aqueles legalmente permitidos.

8.21. Se o licitante for a matriz, todos os documentos deverão estar em nome da matriz, e se a licitante for a filial, todos os documentos deverão estar em nome da filial, exceto para atestados de capacidade técnica, e no caso daqueles documentos que, pela própria natureza, comprovadamente, forem emitidos somente em nome da matriz.

9. DOS RECURSOS

9.1. A interposição de recurso referente ao julgamento das propostas, à habilitação ou inabilitação de licitantes, à anulação ou revogação da licitação, observará o disposto no [art. 165 da Lei nº 14.133, de 2021](#).

9.2. O prazo recursal é de 3 (três) dias úteis, contados da data de intimação ou de lavratura da ata.

9.2.1. O prazo para apresentação de contrarrazões será o mesmo do recurso e terá início na data de intimação pessoal ou de divulgação da interposição do recurso.

9.3. Quando o recurso apresentado impugnar o julgamento das propostas ou o ato de habilitação ou inabilitação do licitante:

9.3.1. a intenção de recorrer deverá ser manifestada imediatamente, sob pena de preclusão;

9.3.2. o prazo para a manifestação da intenção de recorrer não será inferior a 10 (dez) minutos.

9.3.3. o prazo para apresentação das razões recursais será iniciado na data de intimação ou de lavratura da ata de habilitação ou inabilitação;

9.3.4. na hipótese de adoção da inversão de fases prevista no [§ 1º do art. 17 da Lei nº 14.133, de 2021](#), o prazo para apresentação das razões recursais será iniciado na data de intimação da ata de julgamento.

9.4. Os recursos deverão ser encaminhados em campo próprio do sistema.

9.5. O recurso será dirigido à autoridade que tiver editado o ato ou proferido a decisão recorrida, a qual poderá, após decorrido prazo para apresentação de contrarrazões, reconsiderar sua decisão no prazo de 3 (três) dias úteis, ou, nesse mesmo prazo, encaminhará o recurso para a autoridade superior, a qual deverá proferir sua decisão no prazo de 10 (dez) dias úteis, contado do recebimento dos autos.



ESTADO DA PARAÍBA
PREFEITURA MUNICIPAL DE CAMPINA GRANDE
COMISSÃO PERMANENTE DE LICITAÇÃO

- 9.6. Os recursos interpostos fora do prazo não serão conhecidos.
- 9.7. O prazo para apresentação de contrarrazões ao recurso pelos demais licitantes será de 3 (três) dias úteis, contados da data da intimação pessoal ou da divulgação da interposição do recurso, assegurada a vista imediata dos elementos indispensáveis à defesa de seus interesses.
- 9.8. O recurso e o pedido de reconsideração terão efeito suspensivo do ato ou da decisão recorrida até que sobrevenha decisão final da autoridade competente.
- 9.9. O acolhimento do recurso invalida tão somente os atos insuscetíveis de aproveitamento.
- 9.10. Os autos do processo permanecerão com vista franqueada aos interessados no sítio eletrônico: <https://cdc.campinagran.de>

10. DAS INFRAÇÕES ADMINISTRATIVAS E SANÇÕES

- 10.1. Comete infração administrativa, nos termos da lei, o licitante que, com dolo ou culpa:
- 10.1.1. deixar de entregar a documentação exigida para o certame ou não entregar qualquer documento que tenha sido solicitado pelo Agente de Contratação/Comissão durante o certame;
- 10.1.2. Salvo em decorrência de fato superveniente devidamente justificado, não manter a proposta em especial quando:
- 10.1.2.1. não enviar a proposta adequada ao último lance ofertado ou após a negociação;
- 10.1.2.2. recusar-se a enviar o detalhamento da proposta quando exigível;
- 10.1.2.3. pedir para ser desclassificado quando encerrada a etapa competitiva;
- 10.1.2.4. deixar de apresentar amostra; ou
- 10.1.2.5. apresentar proposta ou amostra em desacordo com as especificações do edital;
- 10.1.3. não celebrar o contrato ou não entregar a documentação exigida para a contratação, quando convocado dentro do prazo de validade de sua proposta;
- 10.1.3.1. recusar-se, sem justificativa, a assinar o contrato ou a ata de registro de preço, ou a aceitar ou retirar o instrumento equivalente no prazo estabelecido pela Administração;
- 10.1.4. apresentar declaração ou documentação falsa exigida para o certame ou prestar declaração falsa durante a licitação;



ESTADO DA PARAÍBA
PREFEITURA MUNICIPAL DE CAMPINA GRANDE
COMISSÃO PERMANENTE DE LICITAÇÃO

- 10.1.5. fraudar a licitação;
- 10.1.6. comportar-se de modo inidôneo ou cometer fraude de qualquer natureza, em especial quando:
 - 10.1.6.1. induzir deliberadamente a erro no julgamento;
 - 10.1.6.2. apresentar amostra falsificada ou deteriorada;
- 10.1.7. praticar atos ilícitos com vistas a frustrar os objetivos da licitação
- 10.1.8. praticar ato lesivo previsto no [art. 5º da Lei n.º 12.846, de 2013](#).

10.2. Com fulcro na [Lei nº 14.133, de 2021](#), a Administração poderá, garantida a prévia defesa, aplicar aos licitantes e/ou adjudicatários as seguintes sanções, sem prejuízo das responsabilidades civil e criminal:

- 10.2.1. advertência;
- 10.2.2. multa;
- 10.2.3. impedimento de licitar e contratar; e
- 10.2.4. declaração de inidoneidade para licitar ou contratar, enquanto perdurarem os motivos determinantes da punição ou até que seja promovida sua reabilitação perante a própria autoridade que aplicou a penalidade.

10.3. Na aplicação das sanções serão considerados:

- 10.3.1. a natureza e a gravidade da infração cometida;
- 10.3.2. as peculiaridades do caso concreto;
- 10.3.3. as circunstâncias agravantes ou atenuantes;
- 10.3.4. os danos que dela provierem para a Administração Pública;
- 10.3.5. a implantação ou o aperfeiçoamento de programa de integridade, conforme normas e orientações dos órgãos de controle.

10.4. A multa será recolhida em percentual de 0,5% a 30% incidente sobre o valor do contrato licitado, recolhida no prazo máximo de **10 (dez) dias** úteis, a contar da comunicação oficial.

- 10.4.1. Para as infrações previstas nos itens 10.1.1, 10.1.2 e 10.1.3, a multa será de 0,5% a 15% do valor do contrato licitado.
- 10.4.2. Para as infrações previstas nos itens 10.1.4, 10.1.5, 10.1.6, 10.1.7 e 10.1.8, a multa será de 15% a 30% do valor do contrato licitado.

10.5. As sanções de advertência, impedimento de licitar e contratar e declaração de inidoneidade para licitar ou contratar poderão ser aplicadas, cumulativamente ou não, à penalidade de multa.



ESTADO DA PARAÍBA
PREFEITURA MUNICIPAL DE CAMPINA GRANDE
COMISSÃO PERMANENTE DE LICITAÇÃO

10.6. Na aplicação da sanção de multa será facultada a defesa do interessado no prazo de 15 (quinze) dias úteis, contado da data de sua intimação.

10.7. A sanção de impedimento de licitar e contratar será aplicada ao responsável em decorrência das infrações administrativas relacionadas nos itens 10.1.1, 10.1.2 e 10.1.3, quando não se justificar a imposição de penalidade mais grave, e impedirá o responsável de licitar e contratar no âmbito da Administração Pública direta e indireta da Prefeitura Municipal de Campina Grande, pelo prazo máximo de 3 (três) anos.

10.8. Poderá ser aplicada ao responsável a sanção de declaração de inidoneidade para licitar ou contratar, em decorrência da prática das infrações dispostas nos itens 10.1.4, 10.1.5, 10.1.6, 10.1.7 e 10.1.8, bem como pelas infrações administrativas previstas nos itens 10.1.1, 10.1.2 e 10.1.3 que justifiquem a imposição de penalidade mais grave que a sanção de impedimento de licitar e contratar, cuja duração observará o prazo previsto no [art. 156, §5º, da Lei n.º 14.133/2021](#).

10.9. A recusa injustificada do adjudicatário em assinar o contrato ou a ata de registro de preço, ou em aceitar ou retirar o instrumento equivalente no prazo estabelecido pela Administração, descrita no item 13.1.3, caracterizará o descumprimento total da obrigação assumida e o sujeitará às penalidades e à imediata perda da garantia de proposta em favor do órgão ou entidade promotora da licitação, nos termos do [art. 45, §4º da IN SEGES/ME n.º 73, de 2022](#).

10.10. A apuração de responsabilidade relacionadas às sanções de impedimento de licitar e contratar e de declaração de inidoneidade para licitar ou contratar demandará a instauração de processo de responsabilização a ser conduzido por comissão composta por 2 (dois) ou mais servidores estáveis, que avaliará fatos e circunstâncias conhecidos e intimará o licitante ou o adjudicatário para, no prazo de 15 (quinze) dias úteis, contado da data de sua intimação, apresentar defesa escrita e especificar as provas que pretenda produzir.

10.11. Caberá recurso no prazo de 15 (quinze) dias úteis da aplicação das sanções de advertência, multa e impedimento de licitar e contratar, contado da data da intimação, o qual será dirigido à autoridade que tiver proferido a decisão recorrida, que, se não a reconsiderar no prazo de 5 (cinco) dias úteis, encaminhará o recurso com sua motivação à autoridade superior, que deverá proferir sua decisão no prazo máximo de 20 (vinte) dias úteis, contado do recebimento dos autos.

10.12. Caberá a apresentação de pedido de reconsideração da aplicação da sanção de declaração de inidoneidade para licitar ou contratar no prazo de 15 (quinze) dias úteis, contado da data da intimação, e decidido no prazo máximo de 20 (vinte) dias úteis, contado do seu recebimento.

10.13. O recurso e o pedido de reconsideração terão efeito suspensivo do ato ou da decisão recorrida até que sobrevenha decisão final da autoridade competente.



ESTADO DA PARAÍBA
PREFEITURA MUNICIPAL DE CAMPINA GRANDE
COMISSÃO PERMANENTE DE LICITAÇÃO

10.14. A aplicação das sanções previstas neste edital não exclui, em hipótese alguma, a obrigação de reparação integral dos danos causados.

11. DA IMPUGNAÇÃO AO EDITAL E DO PEDIDO DE ESCLARECIMENTO

11.1. Qualquer pessoa é parte legítima para impugnar este Edital por irregularidade na aplicação da [Lei nº 14.133, de 2021](#), devendo protocolar o pedido até 3 (três) dias úteis antes da data da abertura do certame.

11.2. A resposta à impugnação ou ao pedido de esclarecimento será divulgado em sítio eletrônico oficial no prazo de até 3 (três) dias úteis, limitado ao último dia útil anterior à data da abertura do certame.

11.3. A impugnação e o pedido de esclarecimento poderão ser realizados por forma eletrônica, pelos seguintes meios: <https://campinagrande.1doc.com.br> e/ ou cplpmcg@campinagrande.pb.gov.br.

11.4. As impugnações e pedidos de esclarecimentos não suspendem os prazos previstos no certame.

11.5. A concessão de efeito suspensivo à impugnação é medida excepcional e deverá ser motivada pelo Agente de Contratação/Comissão, nos autos do processo de licitação.

11.6. Acolhida a impugnação, será definida e publicada nova data para a realização do certame.

12. DAS DISPOSIÇÕES GERAIS

12.1. Será divulgada ata da sessão pública no sistema eletrônico.

12.2. Não havendo expediente ou ocorrendo qualquer fato superveniente que impeça a realização do certame na data marcada, a sessão será automaticamente transferida para o primeiro dia útil subsequente, no mesmo horário anteriormente estabelecido, desde que não haja comunicação em contrário, pelo Agente de Contratação/Comissão.

12.3. Todas as referências de tempo no Edital, no aviso e durante a sessão pública observarão o horário de Brasília - DF.

12.4. As normas disciplinadoras da licitação serão sempre interpretadas em favor da ampliação da disputa entre os interessados, desde que não comprometam o interesse da Administração, o princípio da isonomia, a finalidade e a segurança da contratação.



ESTADO DA PARAÍBA
PREFEITURA MUNICIPAL DE CAMPINA GRANDE
COMISSÃO PERMANENTE DE LICITAÇÃO

12.5. Os licitantes assumem todos os custos de preparação e apresentação de suas propostas e a Administração não será, em nenhum caso, responsável por esses custos, independentemente da condução ou do resultado do processo licitatório.

12.6. Na contagem dos prazos estabelecidos neste Edital e seus anexos, excluir-se-á o dia do início e incluir-se-á o do vencimento. Só se iniciam e vencem os prazos em dias de expediente na Administração.

12.7. O desatendimento de exigências formais não essenciais não importará o afastamento do licitante, desde que seja possível o aproveitamento do ato, observados os princípios da isonomia e do interesse público.

12.8. Em caso de divergência entre as disposições deste Edital e de seus anexos ou demais peças que compõem o processo, prevalecerá as deste Edital.

12.9. O Edital e seus anexos estão disponíveis, na íntegra, no Portal Nacional de Contratações Públicas (PNCP) e endereço eletrônico: <https://sistema.campinagrande.br/cdc>.

12.10. Integram este Edital, para todos os fins e efeitos, os seguintes anexos:

12.10.1. ANEXO I – Projeto Básico

12.10.1.1. Apêndice I do Anexo I – Nota Técnica

12.10.1.2. Apêndice II do Anexo I – Estudo Técnico Preliminar

12.10.1.3. Apêndice III do Anexo I – Mapa de Risco

12.10.2. ANEXO II – Minuta de Termo de Contrato

12.10.3 - ANEXO III - Orçamento

12.10.4 - ANEXO IV - Planilha de Quantitativos com BDI

12.10.5 - ANEXO V - Cronograma

12.10.5 - ANEXO VI - Plantas

Campina Grande, da data da assinatura eletrônica.

JOAB KLEBER LUCENA MACHADO
SECRETÁRIO DE OBRAS



ESTADO DA PARAÍBA
PREFEITURA MUNICIPAL DE CAMPINA GRANDE
COMISSÃO PERMANENTE DE LICITAÇÃO

ANEXO I - PROJETO BÁSICO

Assinado por 1 pessoa: JOAB MACHADO
Para verificar a validade das assinaturas, acesse <https://campinagrande.1doc.com.br/verificacao/7163-DDCC-5C32-E07A> e informe o código 7163-DDCC-5C32-E07A



ESTADO DA PARAÍBA
PREFEITURA MUNICIPAL DE CAMPINA GRANDE
SECRETARIA DE OBRAS

PROJETO BÁSICO- Lei nº 14.133, de 1º de abril de 2021
 SERVIÇOS COMUNS DE ENGENHARIA – LICITAÇÃO
 (CONCORRÊNCIA nº 9.8.003.2024)

1. CONDIÇÕES GERAIS DA CONTRATAÇÃO

- 1.1. **Contratação de empresa para execução de obras de terraplenagem, pavimentação e drenagem de trechos da Avenida Assis Chateaubriand do município de Campina Grande - Paraíba, conforme condições e exigências estabelecidas neste instrumento.**
- 1.2. O(s) serviço(s) objeto desta contratação são caracterizados como comum(ns), conforme justificativa constante do Estudo Técnico Preliminar.
- 1.3. O prazo de vigência da contratação é de 150 (cento e cinquenta) dias contados a partir da assinatura da ordem de serviço, prorrogável por até 300 (trezentos) dias, na forma dos artigos 106 e 107 da Lei nº 14.133, de 2021.
- 1.4. O contrato oferece maior detalhamento das regras que serão aplicadas em relação à vigência da contratação.

2. FUNDAMENTAÇÃO E DESCRIÇÃO DA NECESSIDADE DA CONTRATAÇÃO

- 2.1. A Fundamentação da Contratação e de seus quantitativos encontra-se pormenorizada em tópico específico dos Estudos Técnicos Preliminares, apêndice deste Projeto Básico..

3. DESCRIÇÃO DA SOLUÇÃO COMO UM TODO CONSIDERADO O CICLO DE VIDA DO OBJETO

- 3.1. A descrição da solução como um todo encontra-se pormenorizada em tópico específico dos Estudos Técnicos Preliminares, apêndice deste Projeto Básico.

4. REQUISITOS DA CONTRATAÇÃO

Sustentabilidade

- 4.1. A descrição dos critérios de sustentabilidade como um todo encontra-se pormenorizada em tópico específico dos Estudos Técnicos Preliminares, apêndice deste Projeto Básico.

Subcontratação

- 4.2. A descrição dos critérios de subcontratação encontram-se pormenorizadas no edital.

Garantia da contratação

- 4.3. A garantia da contratação dos art.96 e seguintes da Lei nº 14.133, de 2021, poderá ser exigida, mediante previsão no edital.



ESTADO DA PARAÍBA
PREFEITURA MUNICIPAL DE CAMPINA GRANDE
SECRETARIA DE OBRAS

Vistoria

- 4.4. A avaliação prévia do local de execução dos serviços é imprescindível para o conhecimento pleno das condições e peculiaridades do objeto a ser contratado, sendo assegurado ao interessado o direito de realização de vistoria prévia, acompanhado por servidor designado para esse fim, de segunda à sexta-feira, das 08 horas às 11 horas, e das 13 horas às 17 horas devendo o agendamento ser efetuado previamente pelo e-mail obras@campinagrande.pb.gov.br.
- 4.5. O prazo para vistoria iniciar-se-á no dia útil seguinte ao da publicação do Edital, estendendo-se até o dia útil anterior à data prevista para a abertura da sessão pública.
- 4.6. Para a vistoria, o representante legal da empresa ou responsável técnico deverá estar devidamente identificado, apresentando documento de identidade civil e documento expedido pela empresa comprovando sua habilitação para a realização da vistoria.
- 4.7. Caso o licitante opte por não realizar a vistoria, deverá prestar declaração formal assinada pelo responsável técnico do licitante acerca do conhecimento pleno das condições e peculiaridades da contratação.
- 4.8. A não realização da vistoria não poderá embasar posteriores alegações de desconhecimento das instalações, dúvidas ou esquecimentos de quaisquer detalhes dos locais da prestação dos serviços, devendo o contratado assumir os ônus dos serviços decorrentes.
- 4.9. A licitante deverá declarar que tomou conhecimento de todas as informações e das condições locais para o cumprimento das obrigações objeto da licitação.

5. MODELO DE EXECUÇÃO DO OBJETO

Condições de execução

- 5.1. A execução do objeto seguirá a seguinte dinâmica:
- 5.1.1. Início da execução do objeto: até 15 (quinze) dias corridos após a emissão da ordem de serviço;
- 5.1.2. Descrição detalhada das etapas de execução do trabalho:

DESCRIÇÃO DA FASE	PARCELA DO PROJETO (%)
ADMINISTRAÇÃO LOCAL DE OBRA	2,97%
SERVIÇOS PRELIMINARES E CANTEIRO DE OBRAS	0,96
SERVIÇOS INICIAIS	0,03%
SINALIZAÇÃO	0,20%





ESTADO DA PARAÍBA
PREFEITURA MUNICIPAL DE CAMPINA GRANDE
SECRETARIA DE OBRAS

FRESAGEM	5,28%
DRENAGEM	12,64%
RECONSTRUÇÃO DE PAVIMENTO - ÁREA QUE HAVERÁ NOVA DRENAGEM	4,30%
RECAPEAMENTO	70,10%
CALÇADAS E MEIOS-FIOS	10,30%
TOTAL	100%¹

Local e horário da prestação dos serviços

- 5.2. Os serviços de pavimentação em CBUQ serão prestados ao longo da Avenida Assis Chateaubriand no trecho compreendido entre o acesso ao Complexo Judiciário de Campina Grande como um primeiro segmento, e entre as ruas Rua Otávio de Farias e a Av. João Wallig compreendendo um segundo segmento. O projeto ainda contempla a construção e adequação da drenagem superficial de um segmento da avenida, compreendido entre as ruas Maria Gomes Carneiro e rua Pedro Silva, ambas localizadas no Bairro do Jardim Paulistano.
- 5.3. Os serviços serão prestados em horário comercial.

Materiais a serem disponibilizados

- 5.4. Para a perfeita execução dos serviços, a Contratada deverá disponibilizar os materiais, equipamentos, ferramentas e utensílios necessários, nas quantidades estimadas e qualidades estabelecidas, promovendo sua substituição quando necessário.

Informações relevantes para o dimensionamento da proposta

- 5.5. A demanda do órgão tem como base nos aspectos apresentados no Memorial Descritivo bem como no Estudo Técnico Preliminar.

Especificação da garantia do serviço (art. 40, §1º, inciso III, da Lei nº 14.133, de 2021)

- 5.6. O prazo de garantia contratual dos serviços é aquele estabelecido na Lei nº 8.078, de 11 de setembro de 1990 (Código de Defesa do Consumidor).

Procedimentos de transição e finalização do contrato

- 5.7. Não serão necessários procedimentos de transição e finalização do contrato devido às características do objeto.

¹O valor total é de 106,78% devido a regras de arredondamento.





ESTADO DA PARAÍBA
PREFEITURA MUNICIPAL DE CAMPINA GRANDE
SECRETARIA DE OBRAS

6. MODELO DE GESTÃO DO CONTRATO

- 6.1. O contrato deverá ser executado fielmente pelas partes, de acordo com as cláusulas avençadas e as normas da [Lei nº 14.133, de 2021](#), e cada parte responderá pelas consequências de sua inexecução total ou parcial.
- 6.2. Em caso de impedimento, ordem de paralisação ou suspensão do contrato, o cronograma de execução será prorrogado automaticamente pelo tempo correspondente, anotadas tais circunstâncias mediante simples apostila.
- 6.3. As comunicações entre o órgão ou entidade e a contratada devem ser realizadas por escrito sempre que o ato exigir tal formalidade, admitindo-se o uso de mensagem eletrônica para esse fim.
- 6.4. O órgão ou entidade poderá convocar representante da empresa para adoção de providências que devam ser cumpridas de imediato.
- 6.5. Após a assinatura do contrato ou instrumento equivalente, o órgão ou entidade poderá convocar o representante da empresa contratada para reunião inicial para apresentação do plano de fiscalização, que conterà informações acerca das obrigações contratuais, dos mecanismos de fiscalização, das estratégias para execução do objeto, do plano complementar de execução da contratada, quando houver, do método de aferição dos resultados e das sanções aplicáveis, dentre outros.

Preposto

- 6.6. A Contratada designará formalmente o preposto da empresa, antes do início da prestação dos serviços, indicando no instrumento os poderes e deveres em relação à execução do objeto contratado.
- 6.7. A Contratada deverá manter preposto da empresa no local da execução do objeto durante o horário comercial.
- 6.8. A Contratante poderá recusar, desde que justificadamente, a indicação ou a manutenção do preposto da empresa, hipótese em que a Contratada designará outro para o exercício da atividade.

Fiscalização

- 6.9. A execução do contrato deverá ser acompanhada e fiscalizada pelo(s) fiscal(is) do contrato, ou pelos respectivos substitutos (Lei nº 14.133, de 2021, art. 117, caput).

Fiscalização Técnica

- 6.10. O fiscal técnico do contrato acompanhará a execução do contrato, para que sejam cumpridas todas as condições estabelecidas no contrato, de modo a assegurar os melhores resultados para a Administração. (Decreto nº 11.246, de 2022, art. 22, VI);





ESTADO DA PARAÍBA
PREFEITURA MUNICIPAL DE CAMPINA GRANDE
SECRETARIA DE OBRAS

- 6.11. O fiscal técnico do contrato anotará no histórico de gerenciamento do contrato todas as ocorrências relacionadas à execução do contrato, com a descrição do que for necessário para a regularização das faltas ou dos defeitos observados. (Lei nº 14.133, de 2021, art. 117, §1º e Decreto nº 11.246, de 2022, art. 22, II);
- 6.12. Identificada qualquer inexatidão ou irregularidade, o fiscal técnico do contrato emitirá notificações para a correção da execução do contrato, determinando prazo para a correção. (Decreto nº 11.246, de 2022, art. 22, III);
- 6.13. O fiscal técnico do contrato informará ao gestor do contrato, em tempo hábil, a situação que demandar decisão ou adoção de medidas que ultrapassem sua competência, para que adote as medidas necessárias e saneadoras, se for o caso. (Decreto nº 11.246, de 2022, art. 22, IV);
- 6.14. No caso de ocorrências que possam inviabilizar a execução do contrato nas datas aprazadas, o fiscal técnico do contrato comunicará o fato imediatamente ao gestor do contrato. (Decreto nº 11.246, de 2022, art. 22, V);
- 6.15. O fiscal técnico do contrato comunicará ao gestor do contrato, em tempo hábil, o término do contrato sob sua responsabilidade, com vistas à tempestiva renovação ou à prorrogação contratual (Decreto nº 11.246, de 2022, art. 22, VII).

Fiscalização Administrativa

- 6.16. O fiscal administrativo do contrato verificará a manutenção das condições de habilitação da contratada, acompanhará o empenho, o pagamento, as garantias, as glosas e a formalização de apostilamento e termos aditivos, solicitando quaisquer documentos comprobatórios pertinentes, caso necessário (Art. 23, I e II, do Decreto nº 11.246, de 2022).
- 6.17. Caso ocorra descumprimento das obrigações contratuais, o fiscal administrativo do contrato atuará tempestivamente na solução do problema, reportando ao gestor do contrato para que tome as providências cabíveis, quando ultrapassar a sua competência; (Decreto nº 11.246, de 2022, art. 23, IV).

Gestor do Contrato

- 6.18. O gestor do contrato coordenará a atualização do processo de acompanhamento e fiscalização do contrato contendo todos os registros formais da execução no histórico de gerenciamento do contrato, a exemplo da ordem de serviço, do registro de ocorrências, das alterações e das prorrogações contratuais, elaborando relatório com vistas à verificação da necessidade de adequações do contrato para fins de atendimento da finalidade da administração. (Decreto nº 11.246, de 2022, art. 21, IV).
- 6.19. O gestor do contrato acompanhará os registros realizados pelos fiscais do contrato, de todas as ocorrências relacionadas à execução do contrato e as medidas adotadas, informando, se for o caso, à autoridade superior àquelas que ultrapassarem a sua competência. (Decreto nº 11.246, de 2022, art. 21, II).





ESTADO DA PARAÍBA
PREFEITURA MUNICIPAL DE CAMPINA GRANDE
SECRETARIA DE OBRAS

- 6.20.O gestor do contrato acompanhará a manutenção das condições de habilitação da contratada, para fins de empenho de despesa e pagamento, e anotará os problemas que obstem o fluxo normal da liquidação e do pagamento da despesa no relatório de riscos eventuais. (Decreto nº 11.246, de 2022, art. 21, III).
- 6.21.O gestor do contrato emitirá documento comprobatório da avaliação realizada pelos fiscais técnico, administrativo e setorial quanto ao cumprimento de obrigações assumidas pelo contratado, com menção ao seu desempenho na execução contratual, baseado nos indicadores objetivamente definidos e aferidos, e a eventuais penalidades aplicadas, devendo constar do cadastro de atesto de cumprimento de obrigações. (Decreto nº 11.246, de 2022, art. 21, VIII).
- 6.22.O gestor do contrato tomará providências para a formalização de processo administrativo de responsabilização para fins de aplicação de sanções, a ser conduzido pela comissão de que trata o art. 158 da Lei nº 14.133, de 2021, ou pelo agente ou pelo setor com competência para tal, conforme o caso. (Decreto nº 11.246, de 2022, art. 21, X).
- 6.23.O gestor do contrato deverá elaborar relatório final com informações sobre a consecução dos objetivos que tenham justificado a contratação e eventuais condutas a serem adotadas para o aprimoramento das atividades da Administração. (Decreto nº 11.246, de 2022, art. 21, VI).
- 6.24.O gestor do contrato deverá enviar a documentação pertinente ao setor de contratos para a formalização dos procedimentos de liquidação e pagamento, no valor dimensionado pela fiscalização e gestão nos termos do contrato.

7. CRITÉRIOS DE MEDIÇÃO E PAGAMENTO

- 7.1. A avaliação da execução do objeto utilizará o item apresentado junto à ordem de serviço. Será indicada a retenção ou glosa no pagamento, proporcional à irregularidade verificada, sem prejuízo das sanções cabíveis, caso se constate que a Contratada:
- 7.1.1.1. não produzir os resultados acordados,
 - 7.1.1.2. deixar de executar, ou não executar com a qualidade mínima exigida as atividades contratadas; ou
 - 7.1.1.3. deixar de utilizar materiais e recursos humanos exigidos para a execução do serviço, ou utilizá-los com qualidade ou quantidade inferior à demandada.
- 7.2. Nos termos da legislação vigente, será indicada a retenção ou glosa no pagamento, proporcional à irregularidade verificada, sem prejuízo das sanções cabíveis, caso se constate que a Contratada:
- 7.2.1. não produziu os resultados acordados;
 - 7.2.2. deixou de executar as atividades contratadas, ou não as executou com a qualidade mínima exigida;
 - 7.2.3. deixou de utilizar os materiais e recursos humanos exigidos para a execução do serviço, ou utilizou-os com qualidade ou quantidade inferior à demandada.



ESTADO DA PARAÍBA
PREFEITURA MUNICIPAL DE CAMPINA GRANDE
SECRETARIA DE OBRAS

Do recebimento

- 7.3. Ao final de cada etapa da execução contratual, conforme previsto no Cronograma Físico-Financeiro, o Contratado apresentará a medição prévia dos serviços executados no período, por meio de planilha e memória de cálculo detalhada.
- 7.3.1. Uma etapa será considerada efetivamente concluída quando os serviços previstos para aquela etapa, no Cronograma Físico-Financeiro, estiverem executados em sua totalidade.
- 7.3.2. O contratado também apresentará, a cada medição, os documentos comprobatórios da procedência legal dos produtos e subprodutos florestais utilizados naquela etapa da execução contratual, quando for o caso.
- 7.4. Os serviços serão recebidos provisoriamente, no prazo de 30 (trinta) dias, pelos fiscais técnico e administrativo, mediante termos detalhados, quando verificado o cumprimento das exigências de caráter técnico e administrativo. (Art. 140, I, a, da Lei nº 14.133 e Arts. 22, X e 23, X do Decreto nº 11.246, de 2022).
- 7.4.1. O prazo da disposição acima será contado do recebimento de comunicação de cobrança oriunda do contratado com a comprovação da prestação dos serviços a que se referem a parcela a ser paga.
- 7.4.2. O fiscal técnico do contrato realizará o recebimento provisório do objeto do contrato mediante termo detalhado que comprove o cumprimento das exigências de caráter técnico. (Art. 22, X, Decreto nº 11.246, de 2022).
- 7.4.3. O fiscal administrativo do contrato realizará o recebimento provisório do objeto do contrato mediante termo detalhado que comprove o cumprimento das exigências de caráter administrativo. (Art. 23, X, Decreto nº 11.246, de 2022)
- 7.4.4. O fiscal setorial do contrato, quando houver, realizará o recebimento provisório sob o ponto de vista técnico e administrativo.
- 7.4.5. Para efeito de recebimento provisório, ao final de cada período de faturamento, o fiscal técnico do contrato irá apurar o resultado das avaliações da execução do objeto e, se for o caso, a análise do desempenho e qualidade da prestação dos serviços realizados em consonância com os indicadores previstos, que poderá resultar no redimensionamento de valores a serem pagos à contratada, registrando em relatório a ser encaminhado ao gestor do contrato.
- 7.4.6. Será considerado como ocorrido o recebimento provisório com a entrega do termo detalhado ou, em havendo mais de um a ser feito, com a entrega do último.
- 7.4.7. O Contratado fica obrigado a reparar, corrigir, remover, reconstruir ou substituir, às suas expensas, no todo ou em parte, o objeto em que se verificarem vícios, defeitos ou incorreções resultantes da execução ou materiais empregados, cabendo à fiscalização não atestar a última e/ou única medição de serviços até que sejam sanadas todas as eventuais pendências que possam vir a ser apontadas no Recebimento Provisório.



ESTADO DA PARAÍBA
PREFEITURA MUNICIPAL DE CAMPINA GRANDE
SECRETARIA DE OBRAS

- 7.4.8. A fiscalização não efetuará o ateste da última e/ou única medição de serviços até que sejam sanadas todas as eventuais pendências que possam vir a ser apontadas no Recebimento Provisório. (Art. 119 c/c art. 140 da Lei nº 14133, de 2021)
- 7.4.9. O recebimento provisório também ficará sujeito, quando cabível, à conclusão de todos os testes de campo e à entrega dos Manuais e Instruções exigíveis.
- 7.4.10. Os serviços poderão ser rejeitados, no todo ou em parte, quando em desacordo com as especificações constantes neste Projeto Básico e na proposta, sem prejuízo da aplicação das penalidades.
- 7.5. Quando a fiscalização for exercida por um único servidor, o Termo Detalhado deverá conter o registro, a análise e a conclusão acerca das ocorrências na execução do contrato, em relação à fiscalização técnica e administrativa e demais documentos que julgar necessários, devendo encaminhá-los ao gestor do contrato para recebimento definitivo.
- 7.6. Os serviços serão recebidos definitivamente no prazo de 15 (quinze) dias corridos, contados do recebimento provisório, por servidor ou comissão designada pela autoridade competente, após a verificação da qualidade e quantidade do serviço e consequente aceitação mediante termo detalhado, obedecendo os seguintes procedimentos:
- 7.6.1. Emitir documento comprobatório da avaliação realizada pelos fiscais técnico, administrativo e setorial, quando houver, no cumprimento de obrigações assumidas pelo contratado, com menção ao seu desempenho na execução contratual, baseado em indicadores objetivamente definidos e aferidos, e a eventuais penalidades aplicadas, devendo constar do cadastro de atesto de cumprimento de obrigações, conforme regulamento (art. 21, VIII, Decreto nº 11.246, de 2022).
- 7.6.2. Realizar a análise dos relatórios e de toda a documentação apresentada pela fiscalização e, caso haja irregularidades que impeçam a liquidação e o pagamento da despesa, indicar as cláusulas contratuais pertinentes, solicitando à CONTRATADA, por escrito, as respectivas correções;
- 7.6.3. Emitir Termo Detalhado para efeito de recebimento definitivo dos serviços prestados, com base nos relatórios e documentações apresentadas; e
- 7.6.4. Comunicar à empresa para que emita a Nota Fiscal ou Fatura, com o valor exato dimensionado pela fiscalização.
- 7.6.5. Enviar a documentação pertinente ao setor de contratos para a formalização dos procedimentos de liquidação e pagamento, no valor dimensionado pela fiscalização e gestão.
- 7.7. No caso de controvérsia sobre a execução do objeto, quanto à dimensão, qualidade e quantidade, deverá ser observado o teor do [art. 143 da Lei nº 14.133, de 2021](#), comunicando-se à empresa para emissão de Nota Fiscal no que pertine à parcela incontroversa da execução do objeto, para efeito de liquidação e pagamento.



ESTADO DA PARAÍBA
PREFEITURA MUNICIPAL DE CAMPINA GRANDE
SECRETARIA DE OBRAS

- 7.8. Nenhum prazo de recebimento ocorrerá enquanto pendente a solução, pelo contratado, de inconsistências verificadas na execução do objeto ou no instrumento de cobrança.
- 7.9. O recebimento provisório ou definitivo não excluirá a responsabilidade civil pela solidez e pela segurança do serviço nem a responsabilidade ético-profissional pela perfeita execução do contrato.

Liquidação

- 7.10. Recebida a Nota Fiscal ou documento de cobrança equivalente, correrá o prazo de dez dias úteis para fins de liquidação, na forma desta seção, prorrogáveis por igual período, nos termos da lei vigente.
- 7.10.1. O prazo de que trata o item anterior será reduzido à metade, mantendo-se a possibilidade de prorrogação, nos casos de contratações decorrentes de despesas cujos valores não ultrapassem o limite de que trata o inciso II do art. 75 da Lei nº 14.133, de 2021
- 7.11. Para fins de liquidação, o setor competente deve verificar se a Nota Fiscal ou Fatura apresentada expressa os elementos necessários e essenciais do documento, tais como:
- a) o prazo de validade;
 - b) a data da emissão;
 - c) os dados do contrato e do órgão contratante;
 - d) o período respectivo de execução do contrato;
 - e) o valor a pagar; e
 - f) eventual destaque do valor de retenções tributárias cabíveis.
- 7.12. Havendo erro na apresentação da Nota Fiscal/Fatura, ou circunstância que impeça a liquidação da despesa, esta ficará sobrestada até que o contratado providencie as medidas saneadoras, reiniciando-se o prazo após a comprovação da regularização da situação, sem ônus à contratante;
- 7.13. A Nota Fiscal ou Fatura deverá ser obrigatoriamente acompanhada da comprovação da regularidade fiscal, constatada por meio de consulta *on-line* ao SICAF ou, na impossibilidade de acesso ao referido Sistema, mediante consulta aos sítios eletrônicos oficiais ou à documentação mencionada no art. 68 da Lei nº 14.133/2021.
- 7.14. A Administração deverá realizar consulta ao SICAF para: a) verificar a manutenção das condições de habilitação exigidas no edital; b) identificar possível razão que impeça a participação em licitação, no âmbito do órgão ou entidade, proibição de contratar com o Poder Público, bem como ocorrências impeditivas indiretas (INSTRUÇÃO NORMATIVA Nº 3, DE 26 DE ABRIL DE 2018).





ESTADO DA PARAÍBA
PREFEITURA MUNICIPAL DE CAMPINA GRANDE
SECRETARIA DE OBRAS

- 7.15. Constatando-se, junto ao SICAF, a situação de irregularidade do contratado, será providenciada sua notificação, por escrito, para que, no prazo de 5 (cinco) dias úteis, regularize sua situação ou, no mesmo prazo, apresente sua defesa. O prazo poderá ser prorrogado uma vez, por igual período, a critério do contratante.
- 7.16. Não havendo regularização ou sendo a defesa considerada improcedente, o contratante deverá comunicar aos órgãos responsáveis pela fiscalização da regularidade fiscal quanto à inadimplência do contratado, bem como quanto à existência de pagamento a ser efetuado, para que sejam acionados os meios pertinentes e necessários para garantir o recebimento de seus créditos.
- 7.17. Persistindo a irregularidade, o contratante deverá adotar as medidas necessárias à rescisão contratual nos autos do processo administrativo correspondente, assegurada ao contratado a ampla defesa.
- 7.18. Havendo a efetiva execução do objeto, os pagamentos serão realizados normalmente, até que se decida pela rescisão do contrato, caso o contratado não regularize sua situação junto ao SICAF.

Prazo de pagamento

- 7.19. O pagamento será efetuado no prazo máximo de até dez dias úteis, contados da finalização da liquidação da despesa, conforme seção anterior, nos termos da lei em vigor..
- 7.20. No caso de atraso pelo Contratante, os valores devidos ao contratado serão atualizados monetariamente entre o termo final do prazo de pagamento até a data de sua efetiva realização, mediante aplicação do índice **ÍNDICE NACIONAL DA CONSTRUÇÃO CIVIL (INCC)** de correção monetária.

Forma de pagamento

- 7.21. O pagamento será realizado através de ordem bancária, para crédito em banco, agência e conta corrente indicados pelo contratado.
- 7.22. Será considerada data do pagamento o dia em que constar como emitida a ordem bancária para pagamento.
- 7.23. Quando do pagamento, será efetuada a retenção tributária prevista na legislação aplicável.
- 7.23.1. Independentemente do percentual de tributo inserido na planilha, quando houver, serão retidos na fonte, quando da realização do pagamento, os percentuais estabelecidos na legislação vigente.
- 7.24. O contratado regularmente optante pelo Simples Nacional, nos termos da Lei Complementar nº 123, de 2006, não sofrerá a retenção tributária quanto aos impostos e contribuições abrangidos por aquele regime. No entanto, o pagamento ficará condicionado à apresentação de comprovação, por meio de documento oficial, de que faz jus ao tratamento tributário favorecido previsto na referida Lei Complementar.



ESTADO DA PARAÍBA
PREFEITURA MUNICIPAL DE CAMPINA GRANDE
SECRETARIA DE OBRAS

Cessão de crédito

- 7.25.É admitida a cessão fiduciária de direitos creditícios com instituição financeira, nos termos e de acordo com os procedimentos previstos na constituição em vigor, conforme as regras deste presente tópico.
- 7.26.A eficácia da cessão de crédito, em relação à Administração, está condicionada à celebração de termo aditivo ao contrato administrativo.
- 7.27.Sem prejuízo do regular atendimento da obrigação contratual de cumprimento de todas as condições de habilitação por parte do contratado (cedente), a celebração do aditamento de cessão de crédito e a realização dos pagamentos respectivos também se condicionam à regularidade fiscal e trabalhista do cessionário, bem como à certificação de que o cessionário não se encontra impedido de licitar e contratar com o Poder Público, conforme a legislação em vigor, ou de receber benefícios ou incentivos fiscais ou creditícios, direta ou indiretamente, conforme o [art. 12 da Lei nº 8.429, de 1992](#), nos termos do Parecer JL-01, de 18 de maio de 2020.
- 7.28.O crédito a ser pago à cessionária é exatamente aquele que seria destinado à cedente (contratado) pela execução do objeto contratual, restando absolutamente incólumes todas as defesas e exceções ao pagamento e todas as demais cláusulas exorbitantes ao direito comum aplicáveis no regime jurídico de direito público incidente sobre os contratos administrativos, incluindo a possibilidade de pagamento em conta vinculada ou de pagamento pela efetiva comprovação do fato gerador, quando for o caso, e o desconto de multas, glosas e prejuízos causados à Administração (Instrução Normativa nº 53, de 8 de julho de 2020 e Anexos).
- 7.29.A cessão de crédito não afetará a execução do objeto contratado, que continuará sob a integral responsabilidade do contratado.

8. FORMA E CRITÉRIOS DE SELEÇÃO DO FORNECEDOR E REGIME DE EXECUÇÃO

Forma de seleção e critério de julgamento da proposta

- 8.1. O fornecedor será selecionado por meio da realização de procedimento de LICITAÇÃO, na modalidade CONCORRÊNCIA, sob a forma ELETRÔNICA, com adoção do critério de julgamento pelo MENOR PREÇO.

Regime de execução

- 8.2. O regime de execução do contrato será EMPREITADA POR PREÇO UNITÁRIO.

Critérios de aceitabilidade de preços

- 8.3. Ressalvado o objeto ou parte dele sujeito ao regime de empreitada por preço unitário, o critério de aceitabilidade de preços será o valor global estimado para a contratação.
- 8.3.1.O licitante que estiver mais bem colocado na disputa deverá apresentar à Administração, por meio eletrônico, planilha que contenha o preço global, os quantitativos



ESTADO DA PARAÍBA
PREFEITURA MUNICIPAL DE CAMPINA GRANDE
SECRETARIA DE OBRAS

e os preços unitários tidos como relevantes, conforme modelo de planilha elaborada pela Administração, para efeito de avaliação de exequibilidade (art. 59, §3º, da Lei nº 14.133/2021);

8.4. Para o objeto ou parte dele sujeito ao regime de empreitada por preço unitário o critério de aceitabilidade de preços será:

8.4.1. valor global: conforme valor estimado da licitação

8.5. As regras de desempate entre propostas são discriminadas no edital.

Exigências de habilitação

8.6. Para fins de habilitação, deverá o licitante comprovar os seguintes requisitos:

Habilitação jurídica

8.7. **Sociedade empresária, sociedade limitada unipessoal – SLU ou sociedade identificada como empresa individual de responsabilidade limitada - EIRELI:** inscrição do ato constitutivo, estatuto ou contrato social no Registro Público de Empresas Mercantis, a cargo da Junta Comercial da respectiva sede, acompanhada de documento comprobatório de seus administradores;

8.8. **Sociedade simples:** inscrição do ato constitutivo no Registro Civil de Pessoas Jurídicas do local de sua sede, acompanhada de documento comprobatório de seus administradores;

8.9. **Filial, sucursal ou agência de sociedade simples ou empresária:** inscrição do ato constitutivo da filial, sucursal ou agência da sociedade simples ou empresária, respectivamente, no Registro Civil das Pessoas Jurídicas ou no Registro Público de Empresas Mercantis onde opera, com averbação no Registro onde tem sede a matriz

8.10. **Sociedade cooperativa:** ata de fundação e estatuto social, com a ata da assembleia que o aprovou, devidamente arquivado na Junta Comercial ou inscrito no Registro Civil das Pessoas Jurídicas da respectiva sede, além do registro de que trata o art. 107 da Lei nº 5.764, de 16 de dezembro 1971.

8.11. Os documentos apresentados deverão estar acompanhados de todas as alterações ou da consolidação respectiva.

Habilitação fiscal, social e trabalhista

8.12. Prova de inscrição no Cadastro Nacional de Pessoas Jurídicas ou no Cadastro de Pessoas Físicas, conforme o caso;

8.13. Prova de regularidade fiscal perante a Fazenda Nacional, mediante apresentação de certidão expedida conjuntamente pela Secretaria da Receita Federal do Brasil (RFB) e pela Procuradoria-Geral da Fazenda Nacional (PGFN), referente a todos os créditos tributários



ESTADO DA PARAÍBA
PREFEITURA MUNICIPAL DE CAMPINA GRANDE
SECRETARIA DE OBRAS

federais e à Dívida Ativa da União (DAU) por elas administrados, inclusive aqueles relativos à Seguridade Social, nos termos da Portaria Conjunta nº 1.751, de 02 de outubro de 2014, do Secretário da Receita Federal do Brasil e da Procuradora-Geral da Fazenda Nacional.

- 8.14. Prova de regularidade com o Fundo de Garantia do Tempo de Serviço (FGTS);
- 8.15. Prova de inexistência de débitos inadimplidos perante a Justiça do Trabalho, mediante a apresentação de certidão negativa ou positiva com efeito de negativa, nos termos do Título VII-A da Consolidação das Leis do Trabalho, aprovada pelo [Decreto-Lei nº 5.452, de 1º de maio de 1943](#);
- 8.16. Prova de inscrição no cadastro de contribuintes Municipal relativo ao domicílio ou sede do fornecedor, pertinente ao seu ramo de atividade e compatível com o objeto contratual;
- 8.17. Prova de regularidade com a Fazenda Municipal do domicílio ou sede do fornecedor, relativa à atividade em cujo exercício contrata ou concorre;
- 8.18. Caso o fornecedor seja considerado isento dos tributos relacionados ao objeto contratual, deverá comprovar tal condição mediante a apresentação de declaração da Fazenda respectiva do seu domicílio ou sede, ou outra equivalente, na forma da lei.
- 8.19. O fornecedor enquadrado como microempreendedor individual que pretenda auferir os benefícios do tratamento diferenciado previstos na Lei Complementar n. 123, de 2006, estará dispensado da prova de inscrição nos cadastros de contribuintes estadual e municipal.

Qualificação Econômico-Financeira

- 8.20. certidão negativa de insolvência civil expedida pelo distribuidor do domicílio ou sede do licitante, caso se trate de pessoa física, desde que admitida a sua participação na licitação, ou de sociedade simples;
- 8.21. certidão negativa de falência expedida pelo distribuidor da sede do fornecedor - Lei nº 14.133, de 2021, art. 69, *caput*, inciso II);
- 8.22. Balanço patrimonial, demonstração de resultado de exercício e demais demonstrações contábeis dos 2 (dois) últimos exercícios sociais, comprovando:
- 8.23. índices de Liquidez Geral (LG), Liquidez Corrente (LC), e Solvência Geral (SG) superiores a 1 (um);
- 8.24. As empresas criadas no exercício financeiro da licitação deverão atender a todas as exigências da habilitação e poderão substituir os demonstrativos contábeis pelo balanço de abertura; e
- 8.25. Os documentos referidos acima limitar-se-ão ao último exercício no caso de a pessoa jurídica ter sido constituída há menos de 2 (dois) anos.
- 8.26. Os documentos referidos acima deverão ser exigidos com base no limite definido pela Receita Federal do Brasil para transmissão da Escrituração Contábil Digital - ECD ao Sped.



ESTADO DA PARAÍBA
PREFEITURA MUNICIPAL DE CAMPINA GRANDE
SECRETARIA DE OBRAS

- 8.27. Caso a empresa licitante apresente resultado inferior ou igual a 1 (um) em qualquer dos índices de Liquidez Geral (LG), Solvência Geral (SG) e Liquidez Corrente (LC), será exigido para fins de habilitação patrimônio líquido mínimo de 10% do valor total estimado da contratação.
- 8.28. As empresas criadas no exercício financeiro da licitação deverão atender a todas as exigências da habilitação e poderão substituir os demonstrativos contábeis pelo balanço de abertura. (Lei nº 14.133, de 2021, art. 65, §1º).
- 8.29. O atendimento dos índices econômicos previstos neste item deverá ser atestado mediante declaração assinada por profissional habilitado da área contábil, apresentada pelo fornecedor.
- 8.30. Justifica-se as exigências citadas anteriormente objetivando evitar paralisações, descontinuidade de serviços, rescisões contratuais, entre outros problemas que podem ocorrer em uma obra de infraestrutura, caso a empresa contratada não possua solidez econômico-financeira adequada. A capacidade financeira da empresa é crucial para assegurar que ela tenha os recursos necessários para manter o fluxo de caixa, cumprir com suas obrigações contratuais e absorver eventuais imprevistos durante a execução da obra. A falta de solidez econômico-financeira pode acarretar prejuízos significativos ao projeto, comprometendo a eficiência na aplicação dos recursos públicos e a conclusão da obra nos prazos estipulados.

Qualificação Técnica

- 8.31. Declaração de que o licitante tomou conhecimento de todas as informações e das condições locais para o cumprimento das obrigações objeto da licitação;
- 8.31.1. A declaração acima poderá ser substituída por declaração formal assinada pelo responsável técnico do licitante acerca do conhecimento pleno das condições e peculiaridades da contratação
- 8.32. Registro ou inscrição da empresa licitante no CREA (Conselho Regional de Engenharia e Agronomia) em plena validade, conforme as áreas de atuação previstas no Projeto Básico.
- 8.33. Sociedades empresárias estrangeiras atenderão à exigência por meio da apresentação, no momento da assinatura do contrato, da solicitação de registro perante a entidade profissional competente no Brasil.
- 8.34. Apresentação do(s) profissional(is) responsável, devidamente registrado(s) no conselho profissional competente, detentor de atestado de responsabilidade técnica por execução de obra ou serviço de características semelhantes.
- 8.35. O(s) profissional(is) indicado(s) conforme o item 8.32 deverá(ão) participar da obra ou serviço objeto do contrato, e será admitida a sua substituição por profissionais de experiência equivalente ou superior, desde que aprovada pela Administração.
- 8.36. Comprovação de aptidão para execução de pavimentação asfáltica em CAUQ e fresagem de pavimento asfáltico equivalente ou superior com o objeto desta contratação, ou com o item pertinente, por meio da apresentação de certidões ou atestados, por pessoas jurídicas de direito



ESTADO DA PARAÍBA
PREFEITURA MUNICIPAL DE CAMPINA GRANDE
SECRETARIA DE OBRAS

público ou privado, ou regularmente emitido(s) pelo conselho profissional competente, quando for o caso.

8.37. Para fins da comprovação de que trata este subitem, os atestados deverão dizer respeito a contratos relativos à execução de obra ou serviço de engenharia com características semelhantes ao objeto da presente licitação, considerando a sua divisão por lotes, em pelo menos 30% do quantitativo de obra do lote para o qual será apresentada a respectiva proposta, envolvendo as parcelas de maior relevância, conforme Anexo 01 deste instrumento.

8.37.1. Pavimentação asfáltica em CAUQ: como se trata de um serviço que requer experiência em sua execução, que deverá ser executado com equipamento apropriado, compatível com sua finalidade e que deverá ter o produto final que forneça segurança e durabilidade.

8.37.2. Fresagem de pavimento asfáltico: Em se tratando de uma via de grande fluxo de veículos, principalmente de grande porte, é necessário que o serviço seja realizado em tempo hábil e com o equipamento adequado para tal

8.38. Será admitida, para fins de comprovação de quantitativo mínimo, a apresentação e o somatório de diferentes atestados executados de forma concomitante.

8.38.1. Os atestados de capacidade técnica poderão ser apresentados em nome da matriz ou da filial da empresa licitante.

8.38.2. O licitante disponibilizará todas as informações necessárias à comprovação da legitimidade dos atestados, apresentando, quando solicitado pela Administração, cópia do contrato que deu suporte à contratação, endereço atual da contratante e local em que foi executado o objeto contratado, dentre outros documentos.

8.39. Caso admitida a participação de cooperativas, será exigida a seguinte documentação complementar:

8.39.1. A relação dos cooperados que atendem aos requisitos técnicos exigidos para a contratação e que executarão o contrato, com as respectivas atas de inscrição e a comprovação de que estão domiciliados na localidade da sede da cooperativa, respeitado o disposto nos arts. 4º, inciso XI, 21, inciso I e 42, §§2º a 6º da Lei n. 5.764, de 1971;

8.39.2. A declaração de regularidade de situação do contribuinte individual – DRSCI, para cada um dos cooperados indicados;

8.39.3. A comprovação do capital social proporcional ao número de cooperados necessários à prestação do serviço;

8.39.4. O registro previsto na Lei n. 5.764, de 1971, art. 107;

8.39.5. A comprovação de integração das respectivas quotas-partes por parte dos cooperados que executarão o contrato;

8.39.6. Os seguintes documentos para a comprovação da regularidade jurídica da cooperativa:
a) ata de fundação; b) estatuto social com a ata da assembleia que o aprovou; c)



ESTADO DA PARAÍBA
PREFEITURA MUNICIPAL DE CAMPINA GRANDE
SECRETARIA DE OBRAS

regimento dos fundos instituídos pelos cooperados, com a ata da assembleia; d) editais de convocação das três últimas assembleias gerais extraordinárias; e) três registros de presença dos cooperados que executarão o contrato em assembleias gerais ou nas reuniões seccionais; e f) ata da sessão que os cooperados autorizaram a cooperativa a contratar o objeto da licitação; e

8.39.7. A última auditoria contábil-financeira da cooperativa, conforme dispõe o art. 112 da Lei n. 5.764, de 1971, ou uma declaração, sob as penas da lei, de que tal auditoria não foi exigida pelo órgão fiscalizador

9. ESTIMATIVAS DO VALOR DA CONTRATAÇÃO

9.1. O custo estimado total da contratação é de **R\$3.713.882,69 (Três milhões, setecentos e treze mil, oitocentos e oitenta e dois reais e sessenta e nove centavos.)**

10. ADEQUAÇÃO ORÇAMENTÁRIA

10.1. As despesas decorrentes da presente contratação correrão à conta de recursos específicos consignados no Orçamento da Prefeitura Municipal de Campina Grande deste exercício, na dotação abaixo discriminada.

Recursos Próprios:

- I. Gestão/Unidade: 02.080 - Secretaria de Obras;
- II. Fonte de Recursos: 15 451 1020 2050 - Melhoramento de infraestrutura viária;
- III. Programa de Trabalho e Plano Interno: 000803 4490.51 99 15001000 - Obras e Instalações.

Recursos de repasse:

- IV. Gestão/Unidade: 02.080 - Secretaria de Obras;
- V. Fonte de Recursos: 15 451 1020 2050 - Melhoramento de infraestrutura viária;
- VI. Programa de Trabalho e Plano Interno: 000804 4490.51 99 17000000 - Obras e Instalações

10.2. A dotação relativa aos exercícios financeiros subsequentes será indicada após aprovação da Lei Orçamentária respectiva e liberação dos créditos correspondentes, mediante apostilamento.

Campina Grande, data da assinatura digital.

RAIMUNDO ANTONIO DE SOUZA CARVALHO
 Coordenador de Obras



ESTADO DA PARAÍBA
PREFEITURA MUNICIPAL DE CAMPINA GRANDE
SECRETARIA DE OBRAS

Apêndice I do Anexo I – Nota Técnica



**PREFEITURA MUNICIPAL DE CAMPINA GRANDE
SECOB – SECRETARIA DE OBRAS
COORDENAÇÃO DE OBRAS**

NOTA TÉCNICA

Assunto: Exigência de capacidade Técnica para as obras de Recapeamento Asfáltico da Avenida Assis Chateaubriand, na cidade de Campina Grande-PB.

Objetivando evitar paralisações, descontinuidade de serviços, rescisões contratuais entre outros problemas que em uma obra de infraestrutura está passível de acontecer, caso a empresa contratada não tenha experiência neste tipo de obra, apontamos a seguir alguns serviços que, não executados de forma correta, poderá acarretar prejuízos. Desta forma sugerimos que seja exigido no edital a certificação de que a empresa competidora, no certame, apresente capacidade para os serviços abaixo.

Serviço: Pavimentação asfáltica em CAUQ.

Motivo da solicitação: como se trata de um serviço que requer experiência em sua execução, que deverá ser executado com equipamento apropriado, compatível com sua finalidade e que deverá ter o produto final que forneça segurança e durabilidade.

Serviço: Fresagem de pavimento asfáltico.

Motivo da solicitação: Em se tratando de uma via de grande fluxo de veículos, principalmente de grande porte, é necessário que o serviço seja realizado em tempo hábil e com o equipamento adequado para tal.

Campina Grande, 05 de fevereiro de 2024

RAIMUNDO ANTONIO DE SOUZA CARVALHO – CREA 160.104.517-4



VERIFICAÇÃO DAS ASSINATURAS



Código para verificação: 0FC6-1689-8CB1-F4CC

Este documento foi assinado digitalmente pelos seguintes signatários nas datas indicadas:

- ✓ RAIMUNDO ANTONIO DE SOUZA CARVALHO (CPF 203.XXX.XXX-91) em 09/02/2024 17:51:27 (GMT-03:00)
Papel: Parte
Emitido por: Sub-Autoridade Certificadora 1Doc (Assinatura 1Doc)

Para verificar a validade das assinaturas, acesse a Central de Verificação por meio do link:

<https://campinagrande.1doc.com.br/verificacao/0FC6-1689-8CB1-F4CC>



ESTADO DA PARAÍBA
PREFEITURA MUNICIPAL DE CAMPINA GRANDE
SECRETARIA DE OBRAS

Apêndice II do Anexo I – Estudo Técnico Preliminar





**ESTADO DA PARAÍBA
PREFEITURA MUNICIPAL DE CAMPINA GRANDE
SECRETARIA DE OBRAS
ESTUDO TÉCNICO PRELIMINAR – ETP**

ETP nº 8.003.2024

INTRODUÇÃO

O presente documento caracteriza a primeira etapa da fase de planejamento e apresenta os devidos estudos para a contratação de solução que atenderá à necessidade abaixo especificada.

O objeto é a contratação de empresa para execução de obras de terraplenagem, pavimentação e drenagem de trechos da Avenida Assis Chateaubriand do município de Campina Grande - Paraíba.

I - DESCRIÇÃO DA NECESSIDADE

O município de Campina Grande apresenta-se como uma cidade de grande dinamismo econômico para o estado da Paraíba, sendo também uma cidade polo para municípios de estados vizinhos (Rio Grande do Norte e Pernambuco). Segundo dados do IBGE, o PIB do município corresponde a aproximadamente 15% do PIB Paraibano, sendo, portanto, o segundo maior do estado.

A dinâmica populacional da cidade merece destaque, uma vez que apresenta uma quantidade estimada de aproximadamente 414 mil habitantes, além de receber diariamente, segundo Santos (2020), milhares de pessoas vindas de todo o complexo da Borborema e cidades circunvizinhas, buscando trabalho, consumo de bens comerciais, atendimento médico, educação, serviços bancários, dentre outros.

Essa situação coloca em evidência a necessidade de investimentos substanciais em infraestrutura urbana, pavimentação, drenagem e outras obras complementares. É crucial entender que o desenvolvimento urbano sustentável não é apenas uma aspiração global, mas também uma necessidade urgente. Leis como a Lei no 11.445, de 2007, que estabelece diretrizes nacionais para o saneamento básico, e a Lei no 9.433, de 1997, que institui a Política Nacional de Recursos Hídricos, desempenham um papel crucial nesse contexto.

Assim sendo, observando a expansão da cidade e seus anseios, os serviços de engenharia e infraestrutura viária são extremamente importantes por vários motivos. Em primeiro

Página 1 de 9



ESTADO DA PARAÍBA
PREFEITURA MUNICIPAL DE CAMPINA GRANDE
SECRETARIA DE OBRAS
ESTUDO TÉCNICO PRELIMINAR – ETP

lugar, eles melhoram a mobilidade urbana, permitindo que os veículos circulem com mais facilidade e segurança, reduzindo o risco de acidentes. Além disso, estes serviços facilitam o acesso aos serviços públicos e privados, como escolas, hospitais, comércios e residências.

Outro benefício importante dos serviços de engenharia de infraestrutura viária é a valorização imobiliária. Ruas pavimentadas, por exemplo, aumentam o valor dos imóveis situados nas proximidades, pois proporcionam um ambiente mais agradável e seguro para os moradores. Em resumo, os serviços de engenharia de infraestrutura viária são fundamentais para o desenvolvimento urbano sustentável e para a melhoria da qualidade de vida das pessoas que vivem nas cidades.

III - REQUISITOS DA CONTRATAÇÃO

A contratação do projeto apresenta alguns requisitos fundamentais que se associam às necessidades apontadas anteriormente visando o alcance de seu objetivo fundamental. Abaixo apresenta-se a lista de requisitos e categorias de abordagem selecionadas para as obras de infraestrutura:

1. Projeto de Terraplenagem:

O projeto de terraplenagem será desenvolvido a partir do projeto geométrico, procurando-se encontrar soluções adaptadas às condicionantes locais, visando obter um mínimo de movimento de terra (NORMA ABNT NBR 6484:2001, p. 5).

Neste sentido, serão considerados os dados obtidos de:

- Estudo Topográfico: a determinação do greide de pavimentação será realizada (NORMA ABNT NBR 8036:2019, p. 3).
- Projeto Geométrico: os elementos geométricos básicos serão estabelecidos (NORMA ABNT NBR 13103:2017, p. 4).
- Projeto de Pavimentação: a definição das camadas e espessura da estrutura do pavimento será determinada em paralelo (NORMA ABNT NBR 8953:2015, p. 6).

2. Projeto de pavimentação





**ESTADO DA PARAÍBA
PREFEITURA MUNICIPAL DE CAMPINA GRANDE
SECRETARIA DE OBRAS
ESTUDO TÉCNICO PRELIMINAR – ETP**

No âmbito da seleção dos tipos de pavimentação apropriados para a situação única de cada projeto, as categorias de abordagem para pavimentação selecionadas consistirão em: pavimentação com blocos intertravados, recapeamento e pavimentação com Concreto Betuminoso Usinado a Quente (CBUQ), com as seguintes descrições:

2.1 Pavimentação em Asfalto CBUQ:

A pavimentação em asfalto CBUQ (Concreto Betuminoso Usinado a Quente) é uma técnica moderna que utiliza uma mistura asfáltica composta por agregados e ligante asfáltico. Essa mistura é produzida em usinas especializadas e aplicada a quente, proporcionando excelente desempenho e durabilidade. As especificações técnicas para o CBUQ são definidas pelo DNIT na norma DNIT 031/2006.

3. Drenagem

As ações a serem realizadas nesta etapa estão definidas no memorial descritivo do projeto e seguirão, estritamente, as especificações técnicas estabelecidas nas seguintes notas normativas do Departamento Nacional de Infraestrutura de Transportes (DNIT): 020/2006 - ES; 030/2004 - ES e 023/2006 - ES.

IV – ESTIMATIVAS DAS QUANTIDADES

As estimativas encontram-se pormenorizadas na planilha de descrição dos itens e quantitativos, anexa a este instrumento.

V – LEVANTAMENTO DE MERCADO

A elaboração da justificativa de preço de referência é um importante processo de aquisição pública. Ao incorporar os princípios e critérios estabelecidos pela SINAPI (Sistema Nacional de Pesquisa de Custos e Índices da Construção Civil), ORSE (Orçamento de Referência de Serviços de Engenharia) e SICRO 03 (Sistema de Custos Rodoviários), essa prática busca assegurar que os valores definidos para contratos governamentais estejam alinhados com as condições de mercado, sejam viáveis do ponto de vista financeiro e otimizem a utilização eficaz dos recursos públicos.





ESTADO DA PARAÍBA
PREFEITURA MUNICIPAL DE CAMPINA GRANDE
SECRETARIA DE OBRAS
ESTUDO TÉCNICO PRELIMINAR – ETP

A SINAPI oferece uma base sólida para a comparação de custos em projetos de construção civil, considerando variáveis geográficas e características específicas de cada empreendimento. Enquanto o ORSE abrange uma ampla gama de fatores, desde custos diretos e indiretos até encargos sociais e despesas administrativas, garantindo que os orçamentos públicos reflitam as melhores práticas orçamentárias. Por sua vez, o SICRO 03, voltado para obras rodoviárias, fornece uma referência detalhada para os custos de componentes específicos, permitindo a comparação de preços unitários de itens de serviço com padrões estabelecidos.

Essa abordagem robusta e fundamentada contribui para a transparência e melhoria na qualidade das aquisições públicas, estimulando uma competição saudável e a equalização de custos em projetos de engenharia e construção, o que, por sua vez, resulta em um uso mais eficiente dos recursos públicos e benefícios para toda a sociedade.

Ressalta-se que não identificou-se solução de mercado capaz de substituir a demanda proposta para atender a demanda de melhoria das condições de mobilidade urbana da população.

VI – ESTIMATIVA DO VALOR DA CONTRATAÇÃO

O valor estimado da contratação é de R\$3.713.882,69 (Três milhões, setecentos e treze mil, oitocentos e oitenta e dois reais e sessenta e nove centavos.) conforme pormenorizado na planilha de descrição dos itens e quantitativos, anexa a este instrumento.

VII - DESCRIÇÃO DA SOLUÇÃO

A solução consiste na plena execução dos projetos de terraplenagem, pavimentação e drenagem da Avenida Assis Chateaubriand que permitam a facilidade de acesso por parte dos residentes da região à vias arteriais de tráfego, assim como o acesso à serviços públicos essenciais como coleta de resíduos, iluminação pública, transporte público, segurança, dentre outros.

A solução requer a contratação de empresa que detenha qualidades e especificações técnicas de alto padrão a fim de que sejam ofertadas à Prefeitura Municipal de Campina Grande a execução dos projetos cumprindo requisitos de segurança e durabilidade, permitindo o cumprimento dos objetivos da SECOB.

A pavimentação em CBUQ da Avenida Assis Chateaubriand ocorrerá no trecho compreendido entre o acesso ao Complexo Judiciário de Campina Grande, como um



ESTADO DA PARAÍBA
PREFEITURA MUNICIPAL DE CAMPINA GRANDE
SECRETARIA DE OBRAS
ESTUDO TÉCNICO PRELIMINAR – ETP

primeiro segmento e entre as ruas Rua Otávio de Farias e a Av. João Wallig compreendendo um segundo segmento.

O projeto ainda contempla a construção e adequação da drenagem superficial de um segmento da avenida, compreendido entre as ruas Maria Gomes Carneiro e rua Pedro Silva, ambas localizadas no Bairro do Jardim Paulistano, que concentra uma tendência a alagamentos em períodos de fortes precipitações.

A contratação do serviço em questão se alinha ao conceito de serviços comuns de engenharia conforme estabelecido no art. 6º, inciso XXI, alínea a, da Lei 14.133/2021, pois trata-se de uma atividade de reformas e requalificação, conforme estipulado por lei.

1. Da modalidade a ser considerada no processo licitatório:

A escolha da modalidade de licitação deve considerar as características específicas do objeto a ser contratado e as diretrizes legais aplicáveis, garantindo assim a adequação e legalidade do processo licitatório.

Sugere-se então optar pela modalidade licitatória de **concorrência**, buscando garantir que o órgão ou entidade licitante tenha acesso a uma ampla gama de propostas, o que aumenta as chances de selecionar a oferta mais vantajosa em termos de qualidade, preço e prazo.

Ao abrir o processo a um número maior de concorrentes, fomenta-se um ambiente propício à inovação e à excelência, uma vez que os participantes são incentivados a apresentar propostas competitivas e diferenciadas para conquistar o contrato. Isso pode resultar em benefícios significativos para o órgão licitante, como a obtenção de produtos ou serviços de maior qualidade, soluções mais eficientes e, potencialmente, melhores preços.

Além disso, a concorrência é uma prática que promove a transparência e a igualdade de oportunidades, pois o processo licitatório é conduzido de acordo com critérios objetivos e transparentes, estabelecidos previamente no edital. Isso garante que todos os concorrentes sejam tratados de forma justa e que as decisões sejam baseadas em critérios claros e imparciais.

Portanto, a utilização da modalidade de concorrência em um processo licitatório pode ser justificável não apenas pela sua capacidade de promover uma competição saudável e transparente, mas também pelos benefícios que pode trazer em termos de qualidade, inovação e eficiência na contratação de bens e serviços para o órgão ou entidade pública.



ESTADO DA PARAÍBA
PREFEITURA MUNICIPAL DE CAMPINA GRANDE
SECRETARIA DE OBRAS
ESTUDO TÉCNICO PRELIMINAR – ETP

VIII – JUSTIFICATIVA PARA PARCELAMENTO

Considerando as análises realizadas por este estudo técnico, identificou-se que não há necessidade de parcelar a contratação. Além disso, entende-se que a obra deve ser realizada em sua totalidade por uma única empresa devido às características específicas do projeto.

IX - DEMONSTRAÇÃO DOS RESULTADOS PRETENDIDOS

Espera-se, portanto, que a contratada cumpra com os termos e cláusulas deste processo licitatório e possa, entregar ao fim do projeto, um produto que atenda todas as necessidades da população local e que preencha as lacunas provenientes das demandas cujo projeto objetivou solucionar.

X - PROVIDÊNCIAS PRÉVIAS AO CONTRATO

Ventila-se a necessidade de verificação, por parte dos servidores que realizarão o recebimento do objeto. Objetivando assim o cumprimento das especificidades exigidas durante o processo de aquisição.

XI - CONTRATAÇÕES CORRELATAS E/OU INTERDEPENDENTES

Os critérios de aceitabilidade das contratações correlatas encontram-se especificadas no projeto básico.

XII - IMPACTOS AMBIENTAIS

Considerando a complexidade e as características do projeto em questão, é possível elencar três modalidades de impactos ambientais:

1. **Desmatamento:** A execução de projetos voltados a construção de vias públicas por vezes requer a abertura de áreas extensas para que possam ser executados os projetos de terraplenagem, pavimentação e drenagem, de modo que é possível que haja a necessidade da retirada de Árvores e Plantas que eventualmente venham a dificultar a execução dos projetos. Ela consiste na derrubada de árvores com



ESTADO DA PARAÍBA
PREFEITURA MUNICIPAL DE CAMPINA GRANDE
SECRETARIA DE OBRAS
ESTUDO TÉCNICO PRELIMINAR – ETP

diâmetro superior a 0,15m e será concluída quando for retirada ou expurgada toda vegetação da área, que terá destino a critério da fiscalização. Além disso, haverá o destocamento que consistirá na remoção de tocos e raízes, até uma profundidade de 0,60m abaixo do terreno natural e será executado nos locais dos empréstimos e em toda a faixa de construção indicada no projeto ou estabelecida pela fiscalização.

2. **Geração de resíduos:** Definidos como materiais “provenientes de construções, reformas, reparos e demolições de obras de construção civil, e os resultantes da preparação e da escavação de terrenos, tais como: tijolos, blocos cerâmicos, concreto em geral, solos, rochas, metais, resinas, colas, tintas, madeiras e compensados, forros, argamassa, gesso, telhas, pavimento asfáltico, vidros, plásticos, tubulações, fiação elétrica etc., comumente chamados de entulhos de obras, caliça ou metralha” (Resolução CONAMA nº 307/2002, art. 2º, inciso I), sendo definidos em 4 classes, as quais: Classe A - são os resíduos reutilizáveis ou recicláveis como agregados; Classe B - são os resíduos recicláveis para outras destinações; Classe C - são os resíduos para os quais não foram desenvolvidas tecnologias ou aplicações economicamente viáveis que permitam a sua reciclagem ou recuperação; Classe D - são resíduos perigosos oriundos do processo de construção, tais como tintas, solventes, óleos e outros ou aqueles contaminados ou prejudiciais à saúde oriundos de demolições, reformas e reparos de clínicas radiológicas, instalações industriais e outros, bem como telhas e demais objetos e materiais que contenham amianto ou outros produtos nocivos à saúde.
3. **Acessibilidade:** Acessibilidade é um atributo essencial do ambiente que garante a melhoria da qualidade de vida das pessoas. Deve estar presente nos espaços, no meio físico, no transporte, na informação e comunicação, inclusive nos sistemas e tecnologias da informação e comunicação, bem como em outros serviços e instalações abertos ao público ou de uso público, tanto na cidade como no campo. Na fase de planejamento do projeto, devem ser assegurados quesitos de acessibilidade que permitam o pleno usufruto da obra por todos os cidadãos.

XIII – VIABILIDADE DA CONTRATAÇÃO

O objetivo deste Estudo Técnico Preliminar é avaliar a viabilidade técnica, operacional e orçamentária da contratação de serviço para execução de obras de terraplenagem, pavimentação e drenagem da Avenida Assis Chateaubriand do município de Campina Grande - Paraíba.

a) Viabilidade Técnica



ESTADO DA PARAÍBA
PREFEITURA MUNICIPAL DE CAMPINA GRANDE
SECRETARIA DE OBRAS
ESTUDO TÉCNICO PRELIMINAR – ETP

A proposta abrange integralmente os critérios técnicos exigidos para a realização do escopo delineado neste documento. Isso compreende a definição precisa dos materiais a serem utilizados, garantindo a conformidade com as regulamentações em vigor, a segurança necessária e a eficácia operacional.

b) Viabilidade Operacional

A abordagem proposta precisa atender aos pré-requisitos de viabilidade operacional, uma vez que a empresa selecionada deverá comprovar a durabilidade dos materiais adquiridos, permitindo que as obras sejam realizadas com celeridade, minimizando quaisquer impactos nas atividades diárias do município.

c) Viabilidade Orçamentária

Quanto à viabilidade orçamentária, verificou-se que o valor proposto pelo orçamento prévio feito pela secretaria proponente encontra-se dentro dos parâmetros de mercado, considerando a importância de assegurar a excelência e segurança na execução de serviços de engenharia de infraestrutura viária. É crucial ressaltar que o investimento nestes serviços é vital para otimizar as atividades e o fluxo da sociedade no município.

d) Adequação à Necessidade Identificada

A execução de serviços de engenharia de infraestrutura viária está em total consonância com a necessidade identificada na demanda de contratação.

e) Conclusão

Diante do exposto, este Estudo Técnico Preliminar é favorável à contratação de serviço para execução de obras de terraplenagem, pavimentação e drenagem da Avenida Assis Chateaubriand do município de Campina Grande - Paraíba.

A solução apresentada é viável técnica, operacional e orçamentariamente, atendendo plenamente às necessidades identificadas na demanda de contratação.

Recomenda-se, portanto, a formalização do processo licitatório, observando as devidas cláusulas e condições previstas em lei, bem como assegurando a fiscalização adequada durante a execução das obras.



ESTADO DA PARAÍBA
PREFEITURA MUNICIPAL DE CAMPINA GRANDE
SECRETARIA DE OBRAS
ESTUDO TÉCNICO PRELIMINAR – ETP

Este Estudo Técnico Preliminar é válido para os fins a que se destina, ficando à disposição para eventuais esclarecimentos adicionais, se necessário.

ANEXOS:

- I) Planilha de Descrição e Quantitativo de Itens e Memórias de Cálculo
- II) Cronograma Físico Financeiro
- III) Planilha de cálculo de BDI
- IV) Memorial Descritivo

CAMPINA GRANDE, DATA DA ASSINATURA DIGITAL

Equipe Técnica:

Nome: Igor Vinícius Mendes Gonçalves

Função: Assessor Técnico

Nome: Michel Whilliams da Silva Chaves

Função: Assessor Técnico



VERIFICAÇÃO DAS ASSINATURAS



Código para verificação: 5007-4411-F33F-3523

Este documento foi assinado digitalmente pelos seguintes signatários nas datas indicadas:

- ✓ MICHEL WHILLIAMS DA SILVA CHAVES (CPF 013.XXX.XXX-36) em 10/06/2024 12:14:31 (GMT-03:00)
Papel: Parte
Emitido por: Sub-Autoridade Certificadora 1Doc (Assinatura 1Doc)

- ✓ IGOR VINICIUS MENDES GONCALVES (CPF 077.XXX.XXX-02) em 10/06/2024 12:26:43 (GMT-03:00)
Papel: Parte
Emitido por: Sub-Autoridade Certificadora 1Doc (Assinatura 1Doc)

Para verificar a validade das assinaturas, acesse a Central de Verificação por meio do link:

<https://campinagrande.1doc.com.br/verificacao/5007-4411-F33F-3523>





ESTADO DA PARAÍBA
PREFEITURA MUNICIPAL DE CAMPINA GRANDE
SECRETARIA DE OBRAS

Apêndice III do Anexo I – Mapa de Risco





7	Problemas de Saúde e Segurança no Trabalho	Acidentes de trabalho, penalidades legais.	1	2	2	Moderado	Treinamento de Segurança: Avaliação que comprove que os trabalhadores envolvidos tenham recebido treinamento adequado em saúde e segurança no trabalho em conformidade a NR10. Equipamento de Proteção Individual (EPI): Exigência do uso correto de EPIs e implemente práticas de segurança rigorosas no local de trabalho.	Empresa Contratada e Secob	Instaurar uma investigação detalhada sobre o acidente ou problema de saúde e implementação de medidas preventivas para evitar recorrências, além de exigir da contratada compensações contratuais além de definição de medidas corretivas específicas, como multas ou penalidades contratuais segundo previsto no edital; contrato e /ou termo de referência.	Secretário de Obras
---	--	--	---	---	---	----------	---	----------------------------	---	---------------------

Legenda:

Os itens "Probabilidade (prob)" e "Impacto", serão classificados da seguinte forma: 1 = baixo(a); 2 = médio(a); e 3 = alto(a)

O item "Nível de Risco" terá valores resultantes do produto da probabilidade pelo impacto.

O item "Status de Risco" será classificado da seguinte forma: nível de risco = 1, status "baixo"; nível de risco = 3, status "moderado"; nível de risco = 6, status "alto"; nível de risco = 9, status "altíssimo".



VERIFICAÇÃO DAS ASSINATURAS



Código para verificação: C1E4-271D-6F19-91AE

Este documento foi assinado digitalmente pelos seguintes signatários nas datas indicadas:

- ✓ MICHEL WHILLIAMS DA SILVA CHAVES (CPF 013.XXX.XXX-36) em 10/06/2024 15:22:18 (GMT-03:00)
Papel: Parte
Emitido por: Sub-Autoridade Certificadora 1Doc (Assinatura 1Doc)

- ✓ IGOR VINICIUS MENDES GONCALVES (CPF 077.XXX.XXX-02) em 10/06/2024 15:24:31 (GMT-03:00)
Papel: Parte
Emitido por: Sub-Autoridade Certificadora 1Doc (Assinatura 1Doc)

Para verificar a validade das assinaturas, acesse a Central de Verificação por meio do link:

<https://campinagrande.1doc.com.br/verificacao/C1E4-271D-6F19-91AE>





VERIFICAÇÃO DAS ASSINATURAS



Código para verificação: 2104-419E-C86B-C285

Este documento foi assinado digitalmente pelos seguintes signatários nas datas indicadas:

- ✓ RAIMUNDO ANTONIO DE SOUZA CARVALHO (CPF 203.XXX.XXX-91) em 10/06/2024 12:17:20 (GMT-03:00)
Papel: Parte
Emitido por: Sub-Autoridade Certificadora 1Doc (Assinatura 1Doc)

Para verificar a validade das assinaturas, acesse a Central de Verificação por meio do link:

<https://campinagrande.1doc.com.br/verificacao/2104-419E-C86B-C285>





ESTADO DA PARAÍBA
PREFEITURA MUNICIPAL DE CAMPINA GRANDE
COMISSÃO PERMANENTE DE LICITAÇÃO

ANEXO II - MINUTA DE TERMO DE CONTRATO

Assinado por 1 pessoa: JOAB MACHADO
Para verificar a validade das assinaturas, acesse <https://campinagrande.1doc.com.br/verificacao/7163-DDCC-5C32-E07A> e informe o código 7163-DDCC-5C32-E07A



ESTADO DA PARAÍBA
PREFEITURA MUNICIPAL DE CAMPINA GRANDE
SECRETARIA DE OBRAS

MODELO DE TERMO DE CONTRATO
Lei nº 14.133, de 1º de abril de 2021
SERVIÇOS DE ENGENHARIA – LICITAÇÃO

(Processo Administrativo nº 040/2024)

CONTRATO ADMINISTRATIVO Nº XXX/XXX, QUE FAZEM
 ENTRE SI A UNIÃO, POR INTERMÉDIO DA SECRETARIA
 DE OBRAS

A **PREFEITURA MUNICIPAL DE CAMPINA GRANDE** por intermédio da **SECRETARIA DE OBRAS**, com sede na Rua Irineu Joffily, 304, Centro, CEP: 58400-270, Cidade de Campina Grande, Estado da Paraíba, inscrita no CNPJ sob o Nº 08.993.917/0001-46, neste ato representado pelo **SECRETÁRIO MUNICIPAL DE OBRAS** o Sr. **JOAB KLEBER LUCENA MACHADO**, nomeado(a) pela Portaria Nº 0556/2023, de 30 de setembro de 2023, publicada no *Semanário oficial do Município* de 30 de setembro de 2023, doravante denominado CONTRATANTE, e o(a), *inscrito(a) no CNPJ/MF sob o nº, sediado(a) na, em* doravante designado CONTRATADO, *neste ato representado(a) por.....(nome e função no contratado), conforme atos constitutivos da empresa OU procuração apresentada nos autos*, tendo em vista o que consta no Processo nº.....e em observância às disposições da Lei nº 14.133, de 1º de abril de 2021, no DECRETO Nº 4.751, DE 18 DE ABRIL DE 2023 e demais legislação aplicável, resolvem celebrar o presente Termo de Contrato, decorrente da Concorrência n 9.8.003.2024, mediante as cláusulas e condições a seguir enunciadas.

CLÁUSULA PRIMEIRA – OBJETO (art. 92, I e II)

1.1. O objeto do presente instrumento é a contratação de empresa para execução de obras de terraplenagem, pavimentação e drenagem de trechos da Avenida Assis Chateaubriand do município de Campina Grande - Paraíba, nas condições estabelecidas no Termo de Referência.

1.2. Objeto da contratação:

ITEM	ESPECIFICAÇÃO



ESTADO DA PARAÍBA
PREFEITURA MUNICIPAL DE CAMPINA GRANDE
SECRETARIA DE OBRAS

1	Contratação de empresa para execução de obras de terraplenagem, pavimentação e drenagem de trechos da Avenida Assis Chateaubriand do município de Campina Grande - Paraíba
----------	---

1.3. Vinculam esta contratação, independentemente de transcrição:

1.3.1. O Projeto Básico;

1.3.2. O Edital da Licitação;

1.3.3. A Proposta do contratado;

1.3.4. Eventuais anexos dos documentos supracitados.

1.4. O regime de execução é o de **EMPREITADA POR PREÇO UNITÁRIO**.

2. CLÁUSULA SEGUNDA – VIGÊNCIA E PRORROGAÇÃO

2.1. O prazo de vigência da contratação é de 150 (cento e cinquenta) dias contados a partir da assinatura da ordem de serviço, prorrogável por até 300 (trezentos) dias, na forma dos artigos 106 e 107 da Lei nº 14.133, de 2021.

2.2. O prazo de vigência será automaticamente prorrogado, independentemente de termo aditivo, quando o objeto não for concluído no período firmado acima, ressalvadas as providências cabíveis no caso de culpa do contratado, previstas neste instrumento.

3. CLÁUSULA TERCEIRA – MODELOS DE EXECUÇÃO E GESTÃO CONTRATUAIS (art. 92, IV, VII e XVIII)

3.1. O regime de execução contratual, os modelos de gestão e de execução, assim como os prazos e condições de conclusão, entrega, observação e recebimento do objeto constam no Termo de Referência, anexo a este Contrato.

3.2. MATRIZ DE RISCO:

3.2.1. Constituem riscos a serem suportados pelo contratante:

- a) Irregularidades da contratada;
- b) Descumprimento de prazo de execução do objeto;
- c) Manejo inadequado de resíduos provenientes da execução dos projetos;



ESTADO DA PARAÍBA
PREFEITURA MUNICIPAL DE CAMPINA GRANDE
SECRETARIA DE OBRAS

- d) Falhas de execução, desvio no cumprimento de parâmetros e normas técnicas que impliquem na durabilidade e segurança da obra;
- e) Problemas de comunicação entre contratada e contratante;
- f) Mão de Obra Insuficiente ou Inexperiente;
- g) Problemas de Saúde e Segurança no Trabalho.

3.2.2. Constituem riscos a serem suportados pelo contratado:

- a) Atrasos na execução da obra;
- b) Aumento nos custos;
- c) Problemas de qualidade;
- d) Segurança no canteiro de obras;
- e) Impactos ambientais;
- f) Conflitos com stakeholders.

3.2.3. Constituem riscos a serem compartilhados pelas partes, na proporção de 50% para a contratante e 50% para o contratado:

- a) Os riscos que devem ser compartilhados igualmente pelas partes contratante e contratada podem incluir atrasos na obtenção de licenças e autorizações governamentais, mudanças nos requisitos regulatórios durante a execução da obra, imprevistos geotécnicos no local da obra, e questões relacionadas à disponibilidade de mão de obra qualificada.

4. CLÁUSULA QUARTA – SUBCONTRATAÇÃO

- 4.1. Não será admitida a subcontratação do objeto contratual.

5. CLÁUSULA QUINTA - PREÇO

5.1. O valor total da contratação é de **R\$ 3.713.882,69 (três milhões, setecentos e treze mil, oitocentos e oitenta e dois reais e sessenta e nove centavos)**

5.2. No valor acima estão incluídas todas as despesas ordinárias diretas e indiretas decorrentes da execução do objeto, inclusive tributos e/ou impostos, encargos sociais, trabalhistas, previdenciários, fiscais e comerciais incidentes, taxa de administração, frete, seguro e outros necessários ao cumprimento integral do objeto da contratação.

6. CLÁUSULA SEXTA - PAGAMENTO (art. 92, V e VI)

6.1. O prazo para pagamento ao contratado e demais condições a ele referentes encontram-se definidos no Termo de Referência, anexo a este Contrato.



ESTADO DA PARAÍBA
PREFEITURA MUNICIPAL DE CAMPINA GRANDE
SECRETARIA DE OBRAS

7. **CLÁUSULA SÉTIMA - REAJUSTE (art. 92, V)**

7.1. Os preços inicialmente contratados são fixos e irremovíveis no prazo de um ano contado da data do orçamento estimado.

7.1.1 O orçamento estimado pela Administração baseou-se nas planilhas referenciais elaboradas com base no SINAPI Paraíba do mês 07 do ano de 2023 e ORSE Sergipe do mês 06 do ano de 2023.

7.2. Após o interregno de um ano, e *desde que haja pedido do contratado*, os preços iniciais serão reajustados, mediante a aplicação, pelo contratante, do **Índice Nacional de Custo da Construção (INCC)**, exclusivamente para as obrigações iniciadas e concluídas após a ocorrência da anualidade.

7.3. Nos reajustes subsequentes ao primeiro, o interregno mínimo de um ano será contado a partir dos efeitos financeiros do último reajuste.

7.4. No caso de atraso ou não divulgação do(s) índice (s) de reajustamento, o contratante pagará ao contratado a importância calculada pela última variação conhecida, liquidando a diferença correspondente tão logo seja(m) divulgado(s) o(s) índice(s) definitivo(s).

7.4.1. Fica o Contratado obrigado a apresentar memória de cálculo referente ao reajustamento de preços do valor remanescente, sempre que este ocorrer.

7.5. Nas aferições finais, o(s) índice(s) utilizado(s) para reajuste será(ão), obrigatoriamente, o(s) definitivo(s).

7.6. Caso o(s) índice(s) estabelecido(s) para reajustamento venha(m) a ser extinto(s) ou de qualquer forma não possa(m) mais ser utilizado(s), será(ão) adotado(s), em substituição, o(s) que vier(em) a ser determinado(s) pela legislação então em vigor.

7.7. Na ausência de previsão legal quanto ao índice substituído, as partes elegerão novo índice oficial, para reajustamento do preço do valor remanescente, por meio de termo aditivo.

7.8. O reajuste será realizado por apostilamento.

7.9. Verificada a ocorrência de atraso na execução contratual decorrente de culpa exclusiva da contratada em cumprir o prazo acordado, esta não terá direito ao reajuste do valor estipulado no contrato.



ESTADO DA PARAÍBA
PREFEITURA MUNICIPAL DE CAMPINA GRANDE
SECRETARIA DE OBRAS

8. CLÁUSULA OITAVA - OBRIGAÇÕES DO CONTRATANTE (art. 92, X, XI e XIV)

8.1. São obrigações do Contratante:

8.2. Exigir o cumprimento de todas as obrigações assumidas pelo Contratado, de acordo com o contrato e seus anexos;

8.3. Receber o objeto no prazo e condições estabelecidas no Termo de Referência;

8.4. Notificar o Contratado por escrito da ocorrência de eventuais imperfeições, falhas ou irregularidades constatadas no curso da execução dos serviços, fixando prazo para a sua correção, certificando-se de que as soluções por ele propostas sejam as mais adequadas.

8.5. Notificar o Contratado, por escrito, sobre vícios, defeitos ou incorreções verificadas no objeto fornecido, para que seja por ele substituído, reparado ou corrigido, no total ou em parte, às suas expensas;

8.6. Acompanhar e fiscalizar a execução do contrato e o cumprimento das obrigações pelo Contratado;

8.7. Comunicar a empresa para emissão de Nota Fiscal no que se refere à parcela incontroversa da execução do objeto, para efeito de liquidação e pagamento, quando houver controvérsia sobre a execução do objeto, quanto à dimensão, qualidade e quantidade, conforme o [art. 143 da Lei nº 14.133, de 2021](#);

8.8. Efetuar o pagamento ao Contratado do valor correspondente à execução do objeto, no prazo, forma e condições estabelecidos no presente Contrato e no Termo de Referência;

8.9. Aplicar ao Contratado as sanções previstas na lei e neste Contrato;

8.10. Cientificar o órgão de representação judicial da Advocacia-Geral da União para adoção das medidas cabíveis quando do descumprimento de obrigações pelo Contratado;

8.11. Explicitamente emitir decisão sobre todas as solicitações e reclamações relacionadas à execução do presente Contrato, ressalvados os requerimentos manifestamente impertinentes, meramente protelatórios ou de nenhum interesse para a boa execução do ajuste.

8.11.1. A Administração terá o prazo de 30 (trinta) dias, a contar da data do protocolo do requerimento para decidir, admitida a prorrogação motivada, por igual período.



ESTADO DA PARAÍBA
PREFEITURA MUNICIPAL DE CAMPINA GRANDE
SECRETARIA DE OBRAS

8.12. Responder eventuais pedidos de reestabelecimento do equilíbrio econômico-financeiro feitos pelo contratado no prazo máximo de 30 (trinta) dias.

8.13. Comunicar o Contratado na hipótese de posterior alteração do projeto pelo Contratante, no caso [do art. 93, §2º, da Lei nº 14.133, de 2021](#).

8.14. Fornecer por escrito as informações necessárias para o desenvolvimento dos serviços objeto do contrato.

8.15. Realizar avaliações periódicas da qualidade dos serviços, após seu recebimento.

8.16. Exigir do Contratado que providencie a seguinte documentação como condição indispensável para o recebimento definitivo de objeto, quando for o caso:

- a) "as built", elaborado pelo responsável por sua execução;
- b) comprovação das ligações definitivas de energia, água, telefone e gás;
- c) laudo de vistoria do corpo de bombeiros aprovando o serviço;
- d) carta "habite-se", emitida pela prefeitura; e
- e) certidão negativa de débitos previdenciários específica para o registro da obra junto ao Cartório de Registro de Imóveis;

8.17. Arquivar, entre outros documentos, de projetos, "as built", especificações técnicas, orçamentos, termos de recebimento, contratos e aditamentos, relatórios de inspeções técnicas após o recebimento do serviço e notificações expedidas.

8.18. Assegurar que o ambiente de trabalho, inclusive seus equipamentos e instalações, apresentem condições adequadas ao cumprimento, pelo Contratado, das normas de segurança e saúde no trabalho, quando o serviço for executado em suas dependências, ou em local por ela designado.

8.19. Não responder por quaisquer compromissos assumidos pelo Contratado com terceiros, ainda que vinculados à execução do contrato, bem como por qualquer dano causado a terceiros em decorrência de ato do Contratado, de seus empregados, prepostos ou subordinados.

8.20. Previamente à expedição da ordem de serviço, verificar pendências, liberar áreas e/ou adotar providências cabíveis para a regularidade do início da sua execução.

9. CLÁUSULA NONA - OBRIGAÇÕES DO CONTRATADO (art. 92, XIV, XVI e XVII)

9.1. O Contratado deve cumprir todas as obrigações constantes deste Contrato e de seus anexos, assumindo como exclusivamente seus os riscos e as despesas decorrentes da boa e perfeita execução do objeto, observando, ainda, as obrigações a seguir dispostas:



ESTADO DA PARAÍBA
PREFEITURA MUNICIPAL DE CAMPINA GRANDE
SECRETARIA DE OBRAS

9.2. Manter preposto aceito pela Administração no local da obra ou do serviço para representá-lo na execução do contrato.

9.2.1. A indicação ou a manutenção do preposto da empresa poderá ser recusada pelo órgão ou entidade, desde que devidamente justificada, devendo a empresa designar outro para o exercício da atividade.

9.3. Atender às determinações regulares emitidas pelo fiscal do contrato ou autoridade superior ([art. 137, II](#));

9.4. Alocar os empregados necessários ao perfeito cumprimento das cláusulas deste contrato, com habilitação e conhecimento adequados, fornecendo os materiais, equipamentos, ferramentas e utensílios demandados, cuja quantidade, qualidade e tecnologia deverão atender às recomendações de boa técnica e a legislação de regência;

9.5. Reparar, corrigir, remover, reconstruir ou substituir, às suas expensas, no total ou em parte, no prazo fixado pelo fiscal do contrato, os serviços nos quais se verificarem vícios, defeitos ou incorreções resultantes da execução ou dos materiais empregados;

9.6. Responsabilizar-se pelos vícios e danos decorrentes da execução do objeto, de acordo com o [Código de Defesa do Consumidor \(Lei nº 8.078, de 1990\)](#), bem como por todo e qualquer dano causado à Administração ou terceiros, não reduzindo essa responsabilidade a fiscalização ou o acompanhamento da execução contratual pelo Contratante, que ficará autorizado a descontar dos pagamentos devidos ou da garantia, caso exigida no edital, o valor correspondente aos danos sofridos;

9.7. Efetuar comunicação ao Contratante, assim que tiver ciência da impossibilidade de realização ou finalização do serviço no prazo estabelecido, para adoção de ações de contingência cabíveis.

9.8. Não contratar, durante a vigência do contrato, cônjuge, companheiro ou parente em linha reta, colateral ou por afinidade, até o terceiro grau, de dirigente do contratante ou do fiscal ou gestor do contrato, nos termos do [artigo 48, parágrafo único, da Lei nº 14.133, de 2021](#);

9.9. Quando não for possível a verificação da regularidade no Sistema de Cadastro de Fornecedores – SICAF, o contratado deverá entregar ao setor responsável pela fiscalização do contrato, até o dia trinta do mês seguinte ao da prestação dos serviços, os seguintes documentos: 1) prova de regularidade relativa à Seguridade Social; 2) certidão conjunta relativa aos tributos federais e à Dívida Ativa da União; 3) certidões que comprovem a regularidade perante a Fazenda Municipal ou Distrital do domicílio ou sede do contratado; 4) Certidão de Regularidade do FGTS – CRF; e 5) Certidão Negativa de Débitos Trabalhistas – CNDT;



ESTADO DA PARAÍBA
PREFEITURA MUNICIPAL DE CAMPINA GRANDE
SECRETARIA DE OBRAS

9.10. Responsabilizar-se pelo cumprimento das obrigações previstas em Acordo, Convenção, Dissídio Coletivo de Trabalho ou equivalentes das categorias abrangidas pelo contrato, por todas as obrigações trabalhistas, sociais, previdenciárias, tributárias e as demais previstas em legislação específica, cuja inadimplência não transfere a responsabilidade ao Contratante;

9.11. Comunicar ao Fiscal do contrato, no prazo de 24 (vinte e quatro) horas, qualquer ocorrência anormal ou acidente que se verifique no local dos serviços.

9.12. Prestar todo esclarecimento ou informação solicitada pelo Contratante ou por seus prepostos, garantindo-lhes o acesso, a qualquer tempo, ao local dos trabalhos, bem como aos documentos relativos à execução do empreendimento.

9.13. Paralisar, por determinação do Contratante, qualquer atividade que não esteja sendo executada de acordo com a boa técnica ou que ponha em risco a segurança de pessoas ou bens de terceiros.

9.14. Promover a guarda, manutenção e vigilância de materiais, ferramentas, e tudo o que for necessário à execução do objeto, durante a vigência do contrato.

9.15. Conduzir os trabalhos com estrita observância às normas da legislação pertinente, cumprindo as determinações dos Poderes Públicos, mantendo sempre limpo o local dos serviços e nas melhores condições de segurança, higiene e disciplina.

9.16. Submeter previamente, por escrito, ao Contratante, para análise e aprovação, quaisquer mudanças nos métodos executivos que fujam às especificações do memorial descritivo ou instrumento congênere.

9.17. Não permitir a utilização de qualquer trabalho do menor de dezesseis anos, exceto na condição de aprendiz para os maiores de quatorze anos, nem permitir a utilização do trabalho do menor de dezoito anos em trabalho noturno, perigoso ou insalubre;

9.18. Manter durante toda a vigência do contrato, em compatibilidade com as obrigações assumidas, todas as condições exigidas para habilitação na licitação;

9.19. Cumprir, durante todo o período de execução do contrato, a reserva de cargos prevista em lei para pessoa com deficiência, para reabilitado da Previdência Social ou para aprendiz, bem como as reservas de cargos previstas na legislação ([art. 116](#));



ESTADO DA PARAÍBA
PREFEITURA MUNICIPAL DE CAMPINA GRANDE
SECRETARIA DE OBRAS

9.20. Comprovar a reserva de cargos a que se refere a cláusula acima, no prazo fixado pelo fiscal do contrato, com a indicação dos empregados que preencheram as referidas vagas ([art. 116, parágrafo único](#));

9.21. Guardar sigilo sobre todas as informações obtidas em decorrência do cumprimento do contrato;

9.22. Arcar com o ônus decorrente de eventual equívoco no dimensionamento dos quantitativos de sua proposta, inclusive quanto aos custos variáveis decorrentes de fatores futuros e incertos, devendo complementá-los, caso o previsto inicialmente em sua proposta não seja satisfatório para o atendimento do objeto da contratação, exceto quando ocorrer algum dos eventos arrolados no [art. 124, II, d, da Lei nº 14.133, de 2021](#);

9.23. Cumprir, além dos postulados legais vigentes de âmbito federal, estadual ou municipal, as normas de segurança do Contratante;

9.24. Manter os empregados nos horários predeterminados pelo Contratante.

9.25. Apresentar os empregados devidamente identificados por meio de crachá.

9.26. Apresentar ao Contratante, quando for o caso, a relação nominal dos empregados que adentrarão no órgão para a execução do serviço.

9.27. Observar os preceitos da legislação sobre a jornada de trabalho, conforme a categoria profissional.

9.28. Atender às solicitações do Contratante quanto à substituição dos empregados alocados, no prazo fixado pela fiscalização do contrato, nos casos em que ficar constatado descumprimento das obrigações relativas à execução do serviço, conforme descrito nas especificações do objeto.

9.29. Instruir seus empregados quanto à necessidade de acatar as Normas Internas do Contratante.

9.30. Instruir seus empregados a respeito das atividades a serem desempenhadas, alertando-os a não executarem atividades não abrangidas pelo contrato, devendo o Contratado relatar ao Contratante toda e qualquer ocorrência neste sentido, a fim de evitar desvio de função.

9.31. Instruir os seus empregados, quanto à prevenção de incêndios nas áreas do Contratante.



ESTADO DA PARAÍBA
PREFEITURA MUNICIPAL DE CAMPINA GRANDE
SECRETARIA DE OBRAS

9.32. Adotar as providências e precauções necessárias, inclusive consulta nos respectivos órgãos, se necessário for, a fim de que não venham a ser danificadas as redes hidrossanitárias, elétricas e de comunicação.

9.33. Estar registrada ou inscrita no Conselho Profissional competente, conforme as áreas de atuação previstas no Termo de Referência, em plena validade.

9.34. Obter junto aos órgãos competentes, conforme o caso, as licenças necessárias e demais documentos e autorizações exigíveis, na forma da legislação aplicável.

9.35. Elaborar o Diário de Obra, incluindo diariamente, pelo Engenheiro preposto responsável, as informações sobre o andamento do empreendimento, tais como, número de funcionários, de equipamentos, condições de trabalho, condições meteorológicas, serviços executados, registro de ocorrências e outros fatos relacionados, bem como os comunicados à Fiscalização e situação das atividades em relação ao cronograma previsto.

9.36. Refazer, às suas expensas, os trabalhos executados em desacordo com o estabelecido nas especificações, bem como substituir aqueles realizados com materiais defeituosos ou com vício de construção, pelo prazo de 05 (cinco) anos, contado da data de emissão do Termo de Recebimento Definitivo.

9.37. Utilizar somente matéria-prima florestal procedente, nos termos do [artigo 11 do Decreto nº 5.975, de 2006](#), de: (a) manejo florestal, realizado por meio de Plano de Manejo Florestal Sustentável - PMFS devidamente aprovado pelo órgão competente do Sistema Nacional do Meio Ambiente - SISNAMA; (b) supressão da vegetação natural, devidamente autorizada pelo órgão competente do Sistema Nacional do Meio Ambiente - SISNAMA; (c) florestas plantadas; e (d) outras fontes de biomassa florestal, definidas em normas específicas do órgão ambiental competente.

9.38. Comprovar a procedência legal dos produtos ou subprodutos florestais utilizados em cada etapa da execução contratual, nos termos do [artigo 4º, inciso IX, da Instrução Normativa SLTI/MP nº 1, de 19/01/2010](#), por ocasião da respectiva medição, mediante a apresentação dos seguintes documentos, conforme o caso:

9.38.1. Cópias autenticadas das notas fiscais de aquisição dos produtos ou subprodutos florestais;

9.38.2. Cópia dos Comprovantes de Registro do fornecedor e do transportador dos produtos ou subprodutos florestais junto ao Cadastro Técnico Federal de Atividades Potencialmente Poluidoras ou Utilizadoras de Recursos Ambientais - CTF, mantido pelo IBAMA, quando tal inscrição for obrigatória, acompanhados dos respectivos Certificados de



ESTADO DA PARAÍBA
PREFEITURA MUNICIPAL DE CAMPINA GRANDE
SECRETARIA DE OBRAS

Regularidade válidos, conforme [artigo 17, inciso II, da Lei nº 6.938, de 1981](#), e [Instrução Normativa IBAMA nº 05, de 15/03/2014](#), e legislação correlata;

9.38.3. Documento de Origem Florestal – DOF, instituído pela Portaria nº 253, de 18/08/2006, do Ministério do Meio Ambiente, e Instrução Normativa IBAMA nº 21, de 24/12/2014, quando se tratar de produtos ou subprodutos florestais de origem nativa cujo transporte e armazenamento exijam a emissão de tal licença obrigatória; e

9.38.4. Caso os produtos ou subprodutos florestais utilizados na execução contratual tenham origem em Estado que possua documento de controle próprio, o Contratado deverá apresentá-lo, em complementação ao DOF, a fim de demonstrar a regularidade do transporte e armazenamento nos limites do território estadual.

9.39. Observar as diretrizes, critérios e procedimentos para a gestão dos resíduos da construção civil estabelecidos na Resolução nº 307, de 05/07/2002, com as alterações posteriores, do Conselho Nacional de Meio Ambiente - CONAMA, conforme [artigo 4º, §§ 2º e 3º, da Instrução Normativa SLTI/MP nº 1, de 19/01/2010](#), nos seguintes termos:

9.39.1. O gerenciamento dos resíduos originários da contratação deverá obedecer às diretrizes técnicas e procedimentos do Programa Municipal de Gerenciamento de Resíduos da Construção Civil, ou do Projeto de Gerenciamento de Resíduos da Construção Civil apresentado ao órgão competente, conforme o caso.

9.39.2. Nos termos dos [artigos 3º e 10º da Resolução CONAMA nº 307, de 05/07/2002](#), o Contratado deverá providenciar a destinação ambientalmente adequada dos resíduos da construção civil originários da contratação, obedecendo, no que couber, aos seguintes procedimentos:

9.39.2.1. resíduos Classe A (reutilizáveis ou recicláveis como agregados): deverão ser reutilizados ou reciclados na forma de agregados, ou encaminhados a aterros de resíduos classe A de preservação de material para usos futuros.

9.39.2.2. resíduos Classe B (recicláveis para outras destinações): deverão ser reutilizados, reciclados ou encaminhados a áreas de armazenamento temporário, sendo dispostos de modo a permitir a sua utilização ou reciclagem futura.

9.39.2.3. resíduos Classe C (para os quais não foram desenvolvidas tecnologias ou aplicações economicamente viáveis que permitam a sua



ESTADO DA PARAÍBA
PREFEITURA MUNICIPAL DE CAMPINA GRANDE
SECRETARIA DE OBRAS

reciclagem/recuperação): deverão ser armazenados, transportados e destinados em conformidade com as normas técnicas específicas.

9.39.2.4. resíduos Classe D (perigosos, contaminados ou prejudiciais à saúde): deverão ser armazenados, transportados, reutilizados e destinados em conformidade com as normas técnicas específicas.

9.39.3. Em nenhuma hipótese o Contratado poderá dispor os resíduos originários da contratação em aterros de resíduos sólidos urbanos, áreas de “bota fora”, encostas, corpos d’água, lotes vagos e áreas protegidas por Lei, bem como em áreas não licenciadas.

9.39.4. Para fins de fiscalização do fiel cumprimento do Programa Municipal de Gerenciamento de Resíduos da Construção Civil, ou do Projeto de Gerenciamento de Resíduos da Construção Civil, conforme o caso, o Contratado comprovará, sob pena de multa, que todos os resíduos removidos estão acompanhados de Controle de Transporte de Resíduos, em conformidade com as normas da Agência Brasileira de Normas Técnicas - ABNT, ABNT NBR ns. 15.112, 15.113, 15.114, 15.115 e 15.116, de 2004.

9.40. Observar as seguintes diretrizes de caráter ambiental:

9.40.1. Qualquer instalação, equipamento ou processo, situado em local fixo, que libere ou emita matéria para a atmosfera, por emissão pontual ou fugitiva, utilizado na execução contratual, deverá respeitar os limites máximos de emissão de poluentes admitidos na [Resolução CONAMA nº 382, de 26/12/2006](#), e legislação correlata, de acordo com o poluente e o tipo de fonte.

9.40.2. Na execução contratual, conforme o caso, a emissão de ruídos não poderá ultrapassar os níveis considerados aceitáveis pela Norma NBR-10.151 - Avaliação do Ruído em Áreas Habitadas visando o conforto da comunidade, da Associação Brasileira de Normas Técnicas - ABNT, ou aqueles estabelecidos na NBR-10.152 - Níveis de Ruído para conforto acústico, da Associação Brasileira de Normas Técnicas - ABNT, nos termos da [Resolução CONAMA nº 01, de 08/03/90](#), e legislação correlata.

9.41. Nos termos do [artigo 4º, § 3º, da Instrução Normativa SLTI/MP nº 1, de 19/01/2010](#), deverão ser utilizados, na execução contratual, agregados reciclados, sempre que existir a oferta de tais materiais, capacidade de suprimento e custo inferior em relação aos agregados naturais, inserindo-se na planilha de formação de preços os custos correspondentes.

9.42. Responder por qualquer acidente de trabalho na execução dos serviços, por uso indevido de patentes registradas em nome de terceiros, por danos resultantes de defeitos ou incorreções dos serviços ou dos bens do Contratante, de seus funcionários ou de terceiros, ainda que ocorridos em via pública junto ao serviço de engenharia.



ESTADO DA PARAÍBA
PREFEITURA MUNICIPAL DE CAMPINA GRANDE
SECRETARIA DE OBRAS

9.43. Realizar, conforme o caso, por meio de laboratórios previamente aprovados pela fiscalização e sob suas custas, os testes, ensaios, exames e provas que lhe caibam necessárias ao controle de qualidade dos materiais, serviços e equipamentos a serem aplicados nos trabalhos, conforme procedimento previsto nas especificações.

9.44. Providenciar, conforme o caso, as ligações definitivas das utilidades previstas no projeto (água, esgoto, gás, energia elétrica, telefone etc.), bem como atuar junto aos órgãos federais, estaduais e municipais e concessionárias de serviços públicos para a obtenção de licenças e regularização dos serviços e atividades concluídas (ex.: Habite-se, Licença Ambiental de Operação etc.).

10. CLÁUSULA DÉCIMA- OBRIGAÇÕES PERTINENTES À LGPD

10.1. As partes deverão cumprir a Lei nº 13.709, de 14 de agosto de 2018 (LGPD), quanto a todos os dados pessoais a que tenham acesso em razão do certame ou do contrato administrativo que eventualmente venha a ser firmado, a partir da apresentação da proposta no procedimento de contratação, independentemente de declaração ou de aceitação expressa.

10.2. Os dados obtidos somente poderão ser utilizados para as finalidades que justificaram seu acesso e de acordo com a boa-fé e com os princípios do art. 6º da LGPD.

10.3. É vedado o compartilhamento com terceiros dos dados obtidos fora das hipóteses permitidas em Lei.

10.4. A Administração deverá ser informada no prazo de 5 (cinco) dias úteis sobre todos os contratos de suboperação firmados ou que venham a ser celebrados pelo Contratado.

10.5. Terminado o tratamento dos dados nos termos do art. 15 da LGPD, é dever do contratado eliminá-los, com exceção das hipóteses do art. 16 da LGPD, incluindo aquelas em que houver necessidade de guarda de documentação para fins de comprovação do cumprimento de obrigações legais ou contratuais e somente enquanto não prescritas essas obrigações.

10.6. É dever do contratado orientar e treinar seus empregados sobre os deveres, requisitos e responsabilidades decorrentes da LGPD.

10.7. O Contratado deverá exigir de suboperadores e subcontratados o cumprimento dos deveres da presente cláusula, permanecendo integralmente responsável por garantir sua observância.

10.8. O Contratante poderá realizar diligência para aferir o cumprimento dessa cláusula, devendo o Contratado atender prontamente eventuais pedidos de comprovação formulados.



ESTADO DA PARAÍBA
PREFEITURA MUNICIPAL DE CAMPINA GRANDE
SECRETARIA DE OBRAS

10.9. O Contratado deverá prestar, no prazo fixado pelo Contratante, prorrogável justificadamente, quaisquer informações acerca dos dados pessoais para cumprimento da LGPD, inclusive quanto a eventual descarte realizado.

10.10. Bancos de dados formados a partir de contratos administrativos, notadamente aqueles que se proponham a armazenar dados pessoais, devem ser mantidos em ambiente virtual controlado, com registro individual rastreável de tratamentos realizados (LGPD, art. 37), com cada acesso, data, horário e registro da finalidade, para efeito de responsabilização, em caso de eventuais omissões, desvios ou abusos.

10.10.1. Os referidos bancos de dados devem ser desenvolvidos em formato interoperável, a fim de garantir a reutilização desses dados pela Administração nas hipóteses previstas na LGPD.

10.11. O contrato está sujeito a ser alterado nos procedimentos pertinentes ao tratamento de dados pessoais, quando indicado pela autoridade competente, em especial a ANPD por meio de opiniões técnicas ou recomendações, editadas na forma da LGPD.

10.12. Os contratos e convênios de que trata o § 1º do art. 26 da LGPD deverão ser comunicados à autoridade nacional.

11. CLÁUSULA DÉCIMA PRIMEIRA – GARANTIA DE EXECUÇÃO (art. 92, XII e XIII)

11.1. A contratação conta com garantia de execução, nos moldes do art. 96 da Lei nº 14.133, de 2021

11.1.1. Em caso de inadimplemento pelo Contratado, a seguradora deverá assumir a execução e concluir o objeto do contrato (Lei nº 14.133/2021, art. 102).

11.1.2. A seguradora figura como interveniente anuente do presente contrato, e nesta qualidade também deverá figurar dos termos aditivos que vierem a ser firmados, e poderá:

- a) Ter livre acesso às instalações em que for executado o contrato principal.
- b) Acompanhar a execução do contrato principal.
- c) Ter acesso a auditoria técnica e contábil.
- d) Requerer esclarecimentos ao responsável técnico pela obra ou pelo fornecimento.

11.1.3. A emissão de empenho em nome da seguradora, ou a quem ela indicar para a conclusão do contrato, será autorizada desde que demonstrada sua regularidade fiscal.

11.1.4. A seguradora poderá subcontratar a conclusão do contrato, total ou parcialmente.



ESTADO DA PARAÍBA
PREFEITURA MUNICIPAL DE CAMPINA GRANDE
SECRETARIA DE OBRAS

11.1.5. Na hipótese de inadimplemento do contratado, serão observadas as seguintes disposições:

- a) Caso a seguradora execute e conclua o objeto do contrato, estará isenta da obrigação de pagar a importância segurada indicada na apólice.
- b) Caso a seguradora não assuma a execução do contrato, pagará a integralidade da importância segurada indicada na apólice.

11.2. A apólice do seguro garantia deverá acompanhar as modificações referentes à vigência do contrato principal mediante a emissão do respectivo endosso pela seguradora.

11.3. A garantia assegurará, qualquer que seja a modalidade escolhida, o pagamento de:

11.3.1. prejuízos advindos do não cumprimento do objeto do contrato e do não adimplemento das demais obrigações nele previstas;

11.3.2. multas moratórias e punitivas aplicadas pela Administração à contratada; e

11.3.3. obrigações trabalhistas e previdenciárias de qualquer natureza e para com o FGTS, não adimplidas pelo contratado, quando couber.

11.4. A modalidade seguro-garantia somente será aceita se contemplar todos os eventos indicados no item 11.10, observada a legislação que rege a matéria.

11.5. A garantia em dinheiro deverá ser efetuada em favor do contratante, em conta específica na Caixa Econômica Federal, com correção monetária.

11.6. Caso a opção seja por utilizar títulos da dívida pública, estes devem ter sido emitidos sob a forma escritural, mediante registro em sistema centralizado de liquidação e de custódia autorizado pelo Banco Central do Brasil, e avaliados pelos seus valores econômicos, conforme definido pelo Ministério competente.

11.7. No caso de garantia na modalidade de fiança bancária, deverá ser emitida por banco ou instituição financeira devidamente autorizada a operar no País pelo Banco Central do Brasil, e deverá constar expressa renúncia do fiador aos benefícios do artigo 827 do Código Civil.

11.8. No caso de alteração do valor do contrato, ou prorrogação de sua vigência, a garantia deverá ser ajustada ou renovada, seguindo os mesmos parâmetros utilizados quando da contratação.



ESTADO DA PARAÍBA
PREFEITURA MUNICIPAL DE CAMPINA GRANDE
SECRETARIA DE OBRAS

11.9. Se o valor da garantia for utilizado total ou parcialmente em pagamento de qualquer obrigação, o Contratado obriga-se a fazer a respectiva reposição no prazo máximo de 15 (quinze) dias úteis, contados da data em que for notificada.

11.10. O Contratante executará a garantia na forma prevista na legislação que rege a matéria.

11.10.1. O emitente da garantia ofertada pelo contratado deverá ser notificado pelo contratante quanto ao início de processo administrativo para apuração de descumprimento de cláusulas contratuais (art. 137, § 4º, da Lei n.º 14.133, de 2021).

11.10.2. Caso se trate da modalidade seguro-garantia, ocorrido o sinistro durante a vigência da apólice, sua caracterização e comunicação poderão ocorrer fora desta vigência, não caracterizando fato que justifique a negativa do sinistro, desde que respeitados os prazos prescricionais aplicados ao contrato de seguro, nos termos do art. 20 da Circular Susep nº 662, de 11 de abril de 2022.

11.11. Extinguir-se-á a garantia com a restituição da apólice, carta fiança ou autorização para a liberação de importâncias depositadas em dinheiro a título de garantia, acompanhada de declaração do contratante, mediante termo circunstanciado, de que o contratado cumpriu todas as cláusulas do contrato;

11.12. O garantidor não é parte para figurar em processo administrativo instaurado pelo contratante com o objetivo de apurar prejuízos e/ou aplicar sanções à contratada.

11.13. O contratado autoriza o contratante a reter, a qualquer tempo, a garantia, na forma prevista no Edital e neste Contrato.

11.14. Além da garantia de que tratam os arts. 96 e seguintes da Lei nº 14.133/21, a presente contratação possui previsão de garantia contratual do bem a ser fornecido, incluindo manutenção e assistência técnica, conforme condições estabelecidas no Termo de Referência.

11.15. A garantia de execução é independente de eventual garantia do produto prevista especificamente no Termo de Referência.

12. CLÁUSULA DÉCIMA SEGUNDA – INFRAÇÕES E SANÇÕES ADMINISTRATIVAS (art. 92, XIV)

12.1. Comete infração administrativa, nos termos da Lei nº 14.133, de 2021, o contratado que:

- a) der causa à inexecução parcial do contrato;



ESTADO DA PARAÍBA
PREFEITURA MUNICIPAL DE CAMPINA GRANDE
SECRETARIA DE OBRAS

- b) der causa à inexecução parcial do contrato que cause grave dano à Administração ou ao funcionamento dos serviços públicos ou ao interesse coletivo;
- c) der causa à inexecução total do contrato;
- d) ensejar o retardamento da execução ou da entrega do objeto da contratação sem motivo justificado;
- e) apresentar documentação falsa ou prestar declaração falsa durante a execução do contrato;
- f) praticar ato fraudulento na execução do contrato;
- g) comportar-se de modo inidôneo ou cometer fraude de qualquer natureza;
- h) praticar ato lesivo previsto no [art. 5º da Lei nº 12.846, de 1º de agosto de 2013](#).

12.2. Serão aplicadas ao contratado que incorrer nas infrações acima descritas as seguintes sanções:

- i) **Advertência**, quando o contratado der causa à inexecução parcial do contrato, sempre que não se justificar a imposição de penalidade mais grave ([art. 156, §2º, da Lei nº 14.133, de 2021](#));
- ii) **Impedimento de licitar e contratar**, quando praticadas as condutas descritas nas alíneas “b”, “c” e “d” do subitem acima deste Contrato, sempre que não se justificar a imposição de penalidade mais grave ([art. 156, § 4º, da Lei nº 14.133, de 2021](#));
- iii) **Declaração de inidoneidade para licitar e contratar**, quando praticadas as condutas descritas nas alíneas “e”, “f”, “g” e “h” do subitem acima deste Contrato, bem como nas alíneas “b”, “c” e “d”, que justifiquem a imposição de penalidade mais grave ([art. 156, §5º, da Lei nº 14.133, de 2021](#)).
- iv) **Multa:**
 - (1) moratória de 1% (um por cento) por dia de atraso injustificado sobre o valor da parcela inadimplida, até o limite de 30 (trinta) dias;
 - (2) moratória de 1% (um por cento) por dia de atraso injustificado sobre o valor total do contrato, até o máximo de 30% (trinta por cento), pela inobservância do prazo fixado para apresentação, suplementação ou reposição da garantia.
 - a. O atraso superior a 30 (trinta) dias autoriza a Administração a promover a extinção do contrato por descumprimento ou cumprimento irregular de suas cláusulas, conforme dispõe o inciso I do art. 137 da Lei n. 14.133, de 2021.
 - (3) Compensatória, para as infrações descritas nas alíneas “e” a “h” do subitem 12.1, de 0,5% a 30% do valor do Contrato.



ESTADO DA PARAÍBA
PREFEITURA MUNICIPAL DE CAMPINA GRANDE
SECRETARIA DE OBRAS

(4) Compensatória, para a inexecução total contrato prevista na alínea “c” do subitem 12.1, a multa será de 0,5% a 30% do valor do Contrato.

(5) Para infração descrita na alínea “b” do subitem 12.1, a multa será de 0,5% a 30% do valor do Contrato.

(6) Para infrações descritas na alínea “d” do subitem 12.1, a multa será de 0,5% a 30% do valor do Contrato.

(7) Para a infração descrita na alínea “a” do subitem 12.1, a multa será de 0,5 % a 30% do valor do Contrato, ressalvadas as seguintes infrações:

12.3. A aplicação das sanções previstas neste Contrato não exclui, em hipótese alguma, a obrigação de reparação integral do dano causado ao Contratante ([art. 156, §9º, da Lei nº 14.133, de 2021](#))

12.4. Todas as sanções previstas neste Contrato poderão ser aplicadas cumulativamente com a multa ([art. 156, §7º, da Lei nº 14.133, de 2021](#)).

12.4.1. Antes da aplicação da multa será facultada a defesa do interessado no prazo de 15 (quinze) dias úteis, contado da data de sua intimação ([art. 157, da Lei nº 14.133, de 2021](#))

12.4.2. Se a multa aplicada e as indenizações cabíveis forem superiores ao valor do pagamento eventualmente devido pelo Contratante ao Contratado, além da perda desse valor, a diferença será descontada da garantia prestada ou será cobrada judicialmente ([art. 156, §8º, da Lei nº 14.133, de 2021](#)).

12.4.3. Previamente ao encaminhamento à cobrança judicial, a multa poderá ser recolhida administrativamente no prazo máximo de 10 (dez) dias, a contar da data do recebimento da comunicação enviada pela autoridade competente.

12.5. A aplicação das sanções realizar-se-á em processo administrativo que assegure o contraditório e a ampla defesa ao Contratado, observando-se o procedimento previsto no **caput** e parágrafos do [art. 158 da Lei nº 14.133, de 2021](#), para as penalidades de impedimento de licitar e contratar e de declaração de inidoneidade para licitar ou contratar.

12.6. Na aplicação das sanções serão considerados ([art. 156, §1º, da Lei nº 14.133, de 2021](#)):

- a) a natureza e a gravidade da infração cometida;
- b) as peculiaridades do caso concreto;
- c) as circunstâncias agravantes ou atenuantes;
- d) os danos que dela provierem para o Contratante;



ESTADO DA PARAÍBA
PREFEITURA MUNICIPAL DE CAMPINA GRANDE
SECRETARIA DE OBRAS

e) a implantação ou o aperfeiçoamento de programa de integridade, conforme normas e orientações dos órgãos de controle.

12.7. Os atos previstos como infrações administrativas na [Lei nº 14.133, de 2021](#), ou em outras leis de licitações e contratos da Administração Pública que também sejam tipificados como atos lesivos na [Lei nº 12.846, de 2013](#), serão apurados e julgados conjuntamente, nos mesmos autos, observados o rito procedimental e autoridade competente definidos na referida [Lei \(art. 159\)](#).

12.8. A personalidade jurídica do Contratado poderá ser desconsiderada sempre que utilizada com abuso do direito para facilitar, encobrir ou dissimular a prática dos atos ilícitos previstos neste Contrato ou para provocar confusão patrimonial, e, nesse caso, todos os efeitos das sanções aplicadas à pessoa jurídica serão estendidos aos seus administradores e sócios com poderes de administração, à pessoa jurídica sucessora ou à empresa do mesmo ramo com relação de coligação ou controle, de fato ou de direito, com o Contratado, observados, em todos os casos, o contraditório, a ampla defesa e a obrigatoriedade de análise jurídica prévia ([art. 160, da Lei nº 14.133, de 2021](#))

12.9. O Contratante deverá, no prazo máximo 15 (quinze) dias úteis, contado da data de aplicação da sanção, informar e manter atualizados os dados relativos às sanções por ela aplicadas, para fins de publicidade no [Cadastro Nacional de Empresas Inidôneas e Suspensas \(Ceis\)](#) e no Cadastro Nacional de Empresas Punidas (Cnep), instituídos no âmbito do Poder Executivo Federal. ([Art. 161, da Lei nº 14.133, de 2021](#))

12.10. As sanções de impedimento de licitar e contratar e declaração de inidoneidade para licitar ou contratar são passíveis de reabilitação na forma do [art. 163 da Lei nº 14.133/21](#).

12.11. Os débitos do contratado para com a Administração contratante, resultantes de multa administrativa e/ou indenizações, não inscritos em dívida ativa, poderão ser compensados, total ou parcialmente, com os créditos devidos pelo referido órgão decorrentes deste mesmo contrato ou de outros contratos administrativos que o contratado possua com o mesmo órgão ora contratante, na forma da [Instrução Normativa SEGES/ME nº 26, de 13 de abril de 2022](#).



ESTADO DA PARAÍBA
PREFEITURA MUNICIPAL DE CAMPINA GRANDE
SECRETARIA DE OBRAS

13. CLÁUSULA DÉCIMA TERCEIRA – DA EXTINÇÃO CONTRATUAL (art. 92, XIX)

13.1. O contrato pode ser extinto antes de cumpridas as obrigações nele estipuladas, ou antes do prazo nele fixado, por algum dos motivos previstos no [artigo 137 da Lei nº 14.133/21](#), bem como amigavelmente, assegurados o contraditório e a ampla defesa.

13.1.1. Nesta hipótese, aplicam-se também os [artigos 138 e 139](#) da mesma Lei.

13.1.2. A alteração social ou a modificação da finalidade ou da estrutura da empresa não ensejará a rescisão se não restringir sua capacidade de concluir o contrato.

13.1.2.1. Se a operação implicar mudança da pessoa jurídica contratada, deverá ser formalizado termo aditivo para alteração subjetiva.

13.2. O termo de rescisão, sempre que possível, será precedido:

13.2.1. Balanço dos eventos contratuais já cumpridos ou parcialmente cumpridos;

13.2.2. Relação dos pagamentos já efetuados e ainda devidos;

13.2.3. Indenizações e multas.

13.3. A extinção do contrato não configura óbice para o reconhecimento do desequilíbrio econômico-financeiro, hipótese em que será concedida indenização por meio de termo indenizatório ([art. 131, caput, da Lei n.º 14.133, de 2021](#)).

14. CLÁUSULA DÉCIMA QUARTA – DOTAÇÃO ORÇAMENTÁRIA (art. 92, VIII)

14.1. As despesas decorrentes da presente contratação correrão à conta de recursos específicos consignados no Orçamento Geral da União deste exercício, na dotação abaixo discriminada:

Recursos Próprios:

- I. Gestão/Unidade: 02.080 - Secretaria de Obras;
- II. Fonte de Recursos: 15 451 1020 2050 - Melhoramento de infraestrutura viária;
- III. Programa de Trabalho e Plano Interno: 000803 4490.51 99 15001000 - Obras e Instalações.

Recursos de repasse:



**ESTADO DA PARAÍBA
PREFEITURA MUNICIPAL DE CAMPINA GRANDE
SECRETARIA DE OBRAS**

- IV. Gestão/Unidade: 02.080 - Secretaria de Obras;
- V. Fonte de Recursos: 15 451 1020 2050 - Melhoramento de infraestrutura viária;
- VI. Programa de Trabalho e Plano Interno: 000804 4490.51 99 17000000 - Obras e Instalações.

CLÁUSULA DÉCIMA QUINTA – DOS CASOS OMISSOS (art. 92, III)

15.1. Os casos omissos serão decididos pelo contratante, segundo as disposições contidas na [Lei nº 14.133, de 2021](#), e demais normas federais aplicáveis e, subsidiariamente, segundo as disposições contidas na [Lei nº 8.078, de 1990 – Código de Defesa do Consumidor](#) – e normas e princípios gerais dos contratos.

CLÁUSULA DÉCIMA SEXTA – ALTERAÇÕES

16.1. Eventuais alterações contratuais reger-se-ão pela disciplina dos [arts. 124 e seguintes da Lei nº 14.133, de 2021](#).

16.2. O contratado é obrigado a aceitar, nas mesmas condições contratuais, os acréscimos ou supressões que se fizerem necessários, até o limite de 25% (vinte e cinco por cento) do valor inicial atualizado do contrato.

16.3. Registros que não caracterizam alteração do contrato podem ser realizados por simples apostila, dispensada a celebração de termo aditivo, na forma do [art. 136 da Lei nº 14.133, de 2021](#).

CLÁUSULA DÉCIMA SÉTIMA – PUBLICAÇÃO

17.1. Incumbirá ao contratante divulgar o presente instrumento no Portal Nacional de Contratações Públicas (PNCP), na forma prevista no [art. 94 da Lei 14.133, de 2021](#), bem como no respectivo sítio oficial na Internet, em atenção ao [art. 8º, §2º, da Lei n. 12.527, de 2011](#), c/c [art. 7º, §3º, inciso V, do Decreto n. 7.724, de 2012](#).

CLÁUSULA DÉCIMA OITAVA – FORO (art. 92, §1º)

18.1. Fica eleito o Foro da Justiça Federal em, Seção Judiciária de para dirimir os litígios que decorrerem da execução deste Termo de Contrato que não puderem ser compostos pela conciliação, conforme [art. 92, §1º, da Lei nº 14.133/21](#)



ESTADO DA PARAÍBA
PREFEITURA MUNICIPAL DE CAMPINA GRANDE
SECRETARIA DE OBRAS

Campina Grande, data da assinatura digital.

Joab Kleber Lucena Machado
SECRETÁRIO DE OBRAS

Representante legal do CONTRATADO



ESTADO DA PARAÍBA
PREFEITURA MUNICIPAL DE CAMPINA GRANDE
COMISSÃO PERMANENTE DE LICITAÇÃO

ANEXO III - ORÇAMENTO

Assinado por 1 pessoa: JOAB MACHADO
Para verificar a validade das assinaturas, acesse <https://campinagrande.1doc.com.br/verificacao/7163-DDCC-5C32-E07A> e informe o código 7163-DDCC-5C32-E07A





Obra
Recapamento Av. Assis Chateaubriand - Campina Grande/PB

Bancos
SINAPI - 12/2023 - Paraíba
SICRO3 - 07/2023 - Paraíba
ORSE - 11/2023 - Sergipe

B.D.I.
22,16%

Encargos Sociais
Não Desonerado: embutido nos preços unitário dos insumos de mão de obra, de acordo com as bases.

Orçamento Sintético

Item	Código	Banco	Descrição	Und	Quant.	Valor Unit	Valor Unit com BDI	Total	Peso (%)
1	CP.108	Próprio	ADMINISTRAÇÃO LOCAL DE OBRA (NÃO INCIDE BDI)	MÊS	3,00	34.406,30	34406,3	103.218,90	2,78 %
2			SERVIÇOS PRELIMINARES E CANTEIRO DE OBRAS					33.512,87	0,90 %
2.1	Planilha Aux.		MOBILIZAÇÃO E DESMOBILIZAÇÃO DE EQUIPAMENTOS	-	1,00	15.840,00	19.350,14	19.350,14	0,52 %
2.2	103689	SINAPI	FORNECIMENTO E INSTALAÇÃO DE PLACA DE OBRA COM CHAPA GALVANIZADA E ESTRUTURA DE MADEIRA. AF_03/2022_PS	M²	25,00	315,76	385,73	9.643,25	0,26 %
2.3	10777	SINAPI	LOCAÇÃO DE CONTAINER 2,30 X 4,30 M, ALT. 2,50 M, PARA SANITARIO, COM 3 BACIAS, 4 CHUVEIROS, 1 LAVATORIO E 1 MICTORIO (NAO INCLUI MOBILIZACAO/DESMOBILIZACAO)	MÊS	3,00	979,29	1.196,30	3.588,90	0,10 %
2.4	CP.120	Proprio	MOBILIZAÇÃO E DESMOBILIZAÇÃO DE CONTAINER, INCLUSIVE CARGA, DESCARGA E TRANSPORTE EM CAMINHÃO CARROCERIA COM GUINDAUTO (MUNCK), EXCLUSIVE LOCAÇÃO DO CONTAINER (BASE SETOP ED-50137)	UND	1,00	761,77	761,77	930,58	0,03 %
3			SERVIÇOS INICIAIS					1.033,50	0,03 %
3.1	99064	SINAPI	LOCAÇÃO DE PAVIMENTAÇÃO. AF_10/2018	M	1.590,00	0,53	0,65	1.033,50	0,03 %
4			SINALIZAÇÃO					6.905,95	0,19 %
4.1	5212560	SICRO3	PLACA DE ADVERTÊNCIA PARA SINALIZAÇÃO DE OBRAS MONTADA EM SUPORTE METÁLICO MÓVEL, LADO 1,00 M - UTILIZAÇÃO DE 600 CICLOS - FORNECIMENTO, 01 IMPLANTAÇÃO E 01 RETIRADA DIÁRIA	UN.DIA	450,00	3,83	4,68	2.106,00	0,06 %
4.2	5158	ORSE	SINALIZAÇÃO DIURNA COM TELA TAPUME EM PVC - 10 USOS	M	500,00	4,57	5,58	2.790,00	0,08 %
4.3	5156	ORSE	SINALIZAÇÃO NOTURNA COM TELA TAPUME PVC, BALDE PLÁSTICO FIAÇÃO E LÂMPADA, REUTILIZAÇÃO 7 VEZES	M	500,00	3,15	3,85	1.925,00	0,05 %
4.4	5152	ORSE	SINALIZAÇÃO COM CAVALETE PLÁSTICO DESMONTÁVEL	UN	5,00	13,91	16,99	84,95	0,00 %
5			FRESAGEM					183.587,67	4,94 %
5.1	96001	SINAPI	FRESAGEM DE PAVIMENTO ASFÁLTICO (PROFUNDIDADE ATÉ 5,0 CM) - EXCLUSIVE TRANSPORTE. AF_11/2019	M²	17.049,25	6,71	8,20	139.803,85	3,76 %
5.2	95875	SINAPI	TRANSPORTE COM CAMINHÃO BASCULANTE DE 10 M³ EM VIA URBANA PAVIMENTADA, DMT ATÉ 30 KM (UNIDADE: M3XKM). AF_07/2020	M3XKM	13.503,00	2,45	2,99	40.373,97	1,09 %
5.3	CP.104	Próprio	VARRIÇÃO MECANIZADA	M²	17.049,25	0,16	0,20	3.409,85	0,09 %
6			DRENAGEM					439.761,42	11,84 %
6.1			ESCAVAÇÃO/ESCORAMENTO/REATERRO PÓS INST. TUBOS					127.003,52	3,42 %
6.1.1	99063	SINAPI	LOCAÇÃO DE REDE DE ÁGUA OU ESGOTO. AF_10/2018	M	463,00	4,78	5,84	2.703,92	0,07 %
6.1.2	90100	SINAPI	ESCAVAÇÃO MECANIZADA DE VALA COM PROF. ATÉ 1,5 M (MÉDIA MONTANTE E JUSANTE/UMA COMPOSIÇÃO POR TRECHO), RETROESCAV. (0,26 M3), LARG. DE 0,8 M A 1,5 M, EM SOLO DE 1A CATEGORIA, EM LOCAIS COM ALTO NÍVEL DE INTERFERÊNCIA. AF_02/2021	M³	739,89	12,21	14,92	11.039,16	0,30 %
6.1.3	102323	SINAPI	ESCAVAÇÃO MECANIZADA DE VALA COM PROF. ATÉ 1,5 M (MÉDIA MONTANTE E JUSANTE/UMA COMPOSIÇÃO POR TRECHO), RETROESCAV. (0,26 M3), LARG. DE 0,8 M A 1,5 M, EM SOLO DE 2A CATEGORIA, EM LOCAIS COM ALTO NÍVEL DE INTERFERÊNCIA. AF_02/2021	M³	317,09	15,28	18,67	5.920,07	0,16 %
6.1.4	101578	SINAPI	ESCORAMENTO DE VALA, TIPO DESCONTÍNUO, COM PROFUNDIDADE DE 1,5 M A 3,0 M, LARGURA MENOR QUE 1,5 M. AF_08/2020	M²	1.552,00	28,54	34,86	54.102,72	1,46 %
6.1.5	101617	SINAPI	PREPARO DE FUNDO DE VALA COM LARGURA MAIOR OU IGUAL A 1,5 M E MENOR QUE 2,5 M (ACERTO DO SOLO NATURAL). AF_08/2020	M²	723,40	2,76	3,37	2.437,86	0,07 %
6.1.6	101622	SINAPI	PREPARO DE FUNDO DE VALA COM LARGURA MENOR QUE 1,5 M, COM CAMADA DE AREIA, LANÇAMENTO MECANIZADO. AF_08/2020	M³	53,82	212,71	259,85	13.985,13	0,38 %
6.1.7	93382	SINAPI	REATERRO MANUAL DE VALAS, COM COMPACTADOR DE SOLOS DE PERCUSSÃO. AF_08/2023	M³	843,50	22,85	27,91	23.542,09	0,63 %



6.1.8	100974	SINAPI	CARGA, MANOBRA E DESCARGA DE SOLOS E MATERIAIS GRANULARES EM CAMINHÃO BASCULANTE 10 M³ - CARGA COM PÁ CARREGADEIRA (CAÇAMBA DE 1,7 A 2,8 M³ / 128 HP) E DESCARGA LIVRE (UNIDADE: M3). AF_07/2020	M³	266,85	8,41	10,27	2.740,55	0,07 %
6.1.9	95875	SINAPI	TRANSPORTE COM CAMINHÃO BASCULANTE DE 10 M³, EM VIA URBANA PAVIMENTADA, DMT ATÉ 30 KM (UNIDADE: M3XKM). AF_07/2020	M3XKM	3.522,42	2,45	2,99	10.532,04	0,28 %
6.2			APARELHOS DE DRENAGEM					310.341,85	8,36 %
6.2.1	92221	SINAPI	TUBO DE CONCRETO PARA REDES COLETORAS DE ÁGUAS PLUVIAIS, DIÂMETRO DE 600 MM, JUNTA RÍGIDA, INSTALADO EM LOCAL COM ALTO NÍVEL DE INTERFERÊNCIAS - FORNECIMENTO E ASSENTAMENTO. AF_12/2015	M	87,00	315,19	385,04	33.498,48	0,90 %
6.2.2	92223	SINAPI	TUBO DE CONCRETO PARA REDES COLETORAS DE ÁGUAS PLUVIAIS, DIÂMETRO DE 800 MM, JUNTA RÍGIDA, INSTALADO EM LOCAL COM ALTO NÍVEL DE INTERFERÊNCIAS - FORNECIMENTO E ASSENTAMENTO. AF_12/2015	M	376,00	497,62	607,89	228.566,64	6,15 %
6.2.3	CP.106	Próprio	BOCA DE LOBO SIMPLES - 1,5M - PADRÃO DNIT - REF BLS02	UN	6,00	1.215,12	1.484,39	8.906,34	0,24 %
6.2.4	98008	SINAPI	BASE PARA POÇO DE VISITA RETANGULAR PARA ESGOTO, EM ALVENARIA COM BLOCOS DE CONCRETO, DIMENSÕES INTERNAS = 1,5X1,5 M, PROFUNDIDADE = 1,45 M, EXCLUINDO TAMPÃO. AF_12/2020_PA	UN	5,00	3.802,41	4.645,02	23.225,10	0,63 %
6.2.5	99241	SINAPI	ACRÉSCIMO PARA POÇO DE VISITA RETANGULAR PARA DRENAGEM, EM ALVENARIA COM BLOCOS DE CONCRETO, DIMENSÕES INTERNAS = 1,5X1,5 M. AF_12/2020	M	5,00	1.616,86	1.975,16	9.875,80	0,27 %
6.2.6	00014112	SINAPI	TAMPAO FOFO SIMPLES COM BASE / REQUADRO, CLASSE A15 CARGA MAX. 1,5 T, 400 X 600 MM (COM INSCRICAO EM RELEVO DO TIPO DE REDE)	UN	5,00	321,63	392,90	1.964,50	0,05 %
6.2.7	102739	SINAPI	BOCA PARA BUEIRO SIMPLES TUBULAR D = 80 CM EM CONCRETO, ALAS COM ESCONDISADE DE 0º. INCLUINDO FÓRMAS E MATERIAIS. AF_07/2021	UN	1,00	3.524,06	4.304,99	4.304,99	0,12 %
6.3			RESTAURAÇÃO DE APARELHOS DE DRENAGEM EXISTENTES					2.416,05	0,07 %
6.3.1	103003	SINAPI	GRELHA DE FERRO FUNDIDO SIMPLES COM REQUADRO, 300 X 1000 MM, ASSENTADA COM ARGAMASSA 1 : 3 CIMENTO: AREIA - FORNECIMENTO E INSTALAÇÃO. AF_08/2021	UN	3,00	411,50	502,69	1.508,07	0,04 %
6.3.2	CP.107	Próprio	RECONSTRUÇÃO DE TAMPA PARA BOCA DE LOBO 1MX1M EM CONCRETO ARMADO - BASE SINAPI 94995 E 103913	UN	6,00	123,88	151,33	907,98	0,02 %
7			RECONSTRUÇÃO DE PAVIMENTO - ÁREA QUE HAVERÁ NOVA DRENAGEM					149.670,56	4,03 %
7.1	7989	ORSE	DEMOLIÇÃO DE PAVIMENTAÇÃO EM PARALELEPÍPEDO SEM REAPROVEITAMENTO	M²	1.300,00	11,86	14,49	18.837,00	0,51 %
7.2	101124	SINAPI	ESCAVAÇÃO HORIZONTAL, INCLUINDO CARGA E DESCARGA EM SOLO DE 1A CATEGORIA COM TRATOR DE ESTEIRAS (100HP/LÂMINA: 2,19M3). AF_07/2020	M³	260,00	14,45	17,65	4.589,00	0,12 %
7.3	96396	SINAPI	EXECUÇÃO E COMPACTAÇÃO DE BASE E OU SUB BASE PARA PAVIMENTAÇÃO DE BRITA GRADUADA SIMPLES - EXCLUSIVE CARGA E TRANSPORTE. AF_11/2019	M³	260,00	163,03	199,16	51.781,60	1,39 %
7.4	100573	SINAPI	EXECUÇÃO E COMPACTAÇÃO DE BASE E OU SUB-BASE PARA PAVIMENTAÇÃO DE SOLO (PREDOMINANTEMENTE ARGILOSO) BRITA - 50/50 - EXCLUSIVE SOLO, ESCAVAÇÃO, CARGA E TRANSPORTE. AF_11/2019	M³	260,00	91,96	112,34	29.208,40	0,79 %
7.5	6077	SINAPI	ARGILA OU BARRO PARA ATERRO/REATERRO (RETIRADO NA JAZIDA, SEM TRANSPORTE)	M³	130,00	36,51	44,60	5.798,00	0,16 %
7.6	4729	SINAPI	PEDRA BRITADA GRADUADA, CLASSIFICADA (POSTO PEDREIRA/FORNECEDOR, SEM FRETE)	M³	130,00	95,22	116,32	15.121,60	0,41 %
7.7	101124	SINAPI	ESCAVAÇÃO HORIZONTAL, INCLUINDO CARGA E DESCARGA EM SOLO DE 1A CATEGORIA COM TRATOR DE ESTEIRAS (100HP/LÂMINA: 2,19M3). AF_07/2020	M³	260,00	14,45	17,65	4.589,00	0,12 %
7.8	95875	SINAPI	TRANSPORTE COM CAMINHÃO BASCULANTE DE 10 M³, EM VIA URBANA PAVIMENTADA, DMT ATÉ 30 KM (UNIDADE: M3XKM). AF_07/2020	M3XKM	6.604,00	2,45	2,99	19.745,96	0,53 %
8			RECAPEAMENTO					2.438.070,27	65,65 %
8.1	95996	SINAPI	EXECUÇÃO DE PAVIMENTO COM APLICAÇÃO DE CONCRETO ASFÁLTICO, CAMADA DE BINDER - EXCLUSIVE CARGA E TRANSPORTE. AF_11/2019	M³	511,48	1.232,27	1.505,34	769.951,30	20,73 %





Assinado por 1 pessoa: JOAB MACHADO
Para verificar a validade das assinaturas, acesse <https://campinagrande.1doc.com.br/verificacao/7163-DDCC-5C32-E07A> e informe o código 7163-DDCC-5C32-E07A



Assinado por 1 pessoa: RAIMUNDO ANTONIO DE SOUZA CARVALHO

Para verificar a validade das assinaturas, acesse <https://campinagrande.1doc.com.br/verificacao/B35B-C26F-1326-69BF> e informe o código B35B-C26F-1326-69BF

Edital da Licitação. Doc. 72024/24. Data: 18/06/2024 09:33. Responsável: Liara Lira da Costa.

Impresso por convidado em 01/07/2024 10:06. Validação: A605.190D.0FD3.BEC0.016F.AA0A.500E.6411.





VERIFICAÇÃO DAS ASSINATURAS



Código para verificação: B35B-C26F-1326-69BF

Este documento foi assinado digitalmente pelos seguintes signatários nas datas indicadas:

- ✓ RAIMUNDO ANTONIO DE SOUZA CARVALHO (CPF 203.XXX.XXX-91) em 04/06/2024 17:32:24 (GMT-03:00)
Papel: Parte
Emitido por: Sub-Autoridade Certificadora 1Doc (Assinatura 1Doc)

Para verificar a validade das assinaturas, acesse a Central de Verificação por meio do link:

<https://campinagrande.1doc.com.br/verificacao/B35B-C26F-1326-69BF>





ESTADO DA PARAÍBA
PREFEITURA MUNICIPAL DE CAMPINA GRANDE
COMISSÃO PERMANENTE DE LICITAÇÃO

ANEXO IV - Planilha de Quantitativos com BDI



PREFEITURA MUNICIPAL DE CAMPINA GRANDE
SECRETARIA DE OBRAS
MUNICÍPIO: CAMPINA GRANDE - PB
RECAPEAMENTO AV. ASSIS CHATEAUBRIAND

COMPOSIÇÃO DO BDI

CONSTRUÇÃO DE RODOVIAS E FERROVIAS**

ITENS	Intervalo de admissibilidade			Alíquota
	1º Quartil	2º Quartil	3º Quartil	Adotada (%)
Administração Central	3,80%	4,01%	4,67%	4,01%
Seguro + Garantia	0,32%	0,40%	0,74%	0,50%
Riscos	0,50%	0,56%	0,97%	0,60%
Despesas Financeiras	1,02%	1,11%	1,21%	1,11%
Lucro	6,64%	7,30%	8,69%	7,30%

Faixa de referência constante no Acórdão TCU 2.622/2013 - Plenário

IMPOSTOS INCIDENTES	PIS	COFINS	ISS BRUTO
			5%
			60% M.O
	0,65%	3,00%	3,00%
I =	6,65%		

AC = Taxa da somatória das despesas indiretas: ad

S = Taxa representativa do Seguro do Empreendimento - S = (SEGURO)

R = Taxa representativa de riscos do Empreendimento (imprevistos) - R = (RISCO)

G = Taxa representativa das Garantias do Empreendimento - G = (GARANTIAS)

L = Taxa representativa do lucro - L = (LUCRO/REMUNERAÇÃO);

DF = Taxa de custo financeiro do capital de giro (despesas financeiras) - DF = (DESP. FINANCEIRAS)

I = Taxa representativa da incidência de impostos - I

$$\text{FÓRMULA DO BDI: } HI (\%) = \frac{(1 + AC + S + R + G) * (1 + DF) * (1 + L)}{(1 - I)} - 1$$

BDI CALCULADO SEM DESONERAÇÃO =	22,16%
--	---------------

Tributos (Contribuição Previdenciária - 0% ou 4,5%, conforme Lei 13.161/2015)	CPRB	4,50%
	I =	11,15%

BDI CALCULADO COM DESONERAÇÃO =	28,35%
--	---------------

REFERÊNCIAS

I - O percentual do BDI foi norteado pelo Acórdão nº. 2622/2013-Plenário/TCU;

II - Lei nº 13.161/2015: CPRB de 4,50% com desoneração e 0,00% sem desoneração

III - Os tributos IRPJ e CSLL não deverão integrar o cálculo do BDI, nem tampouco a planilha de custo direto, por se constituírem em tributos de natureza direta e personalística, que oneram pessoalmente o contratado, não devendo ser repassado à contratante, conforme determinação contida na Súmula nº 254/2010 (TCU);

IV - É considerado o BDI correspondente ao orçamento (desonerado ou não desonerado) resultante mais vantajoso para a instituição.



VERIFICAÇÃO DAS ASSINATURAS



Código para verificação: A592-6392-03F2-9448

Este documento foi assinado digitalmente pelos seguintes signatários nas datas indicadas:

- ✓ RAIMUNDO ANTONIO DE SOUZA CARVALHO (CPF 203.XXX.XXX-91) em 29/05/2024 10:40:43 (GMT-03:00)
Papel: Parte
Emitido por: Sub-Autoridade Certificadora 1Doc (Assinatura 1Doc)

Para verificar a validade das assinaturas, acesse a Central de Verificação por meio do link:

<https://campinagrande.1doc.com.br/verificacao/A592-6392-03F2-9448>



ESTADO DA PARAÍBA
PREFEITURA MUNICIPAL DE CAMPINA GRANDE
COMISSÃO PERMANENTE DE LICITAÇÃO

ANEXO V - Cronograma

Assinado por 1 pessoa: JOAB MACHADO
Para verificar a validade das assinaturas, acesse <https://campinagrande.1doc.com.br/verificacao/7163-DDCC-5C32-E07A> e informe o código 7163-DDCC-5C32-E07A



PREFEITURA MUNICIPAL DE CAMPINA GRANDE
SECRETARIA DE OBRAS
Recapeamento Av. Assis Chateaubriand

CRONOGRAMA FÍSICO-FINANCEIRO GLOBAL

ITEM	DESCRIÇÃO	VALOR TOTAL COM BDI (R\$)	% CUMULADO	MÊS 01		MÊS 02		MÊS 03	
				R\$	%	R\$	%	R\$	%
1	ADMINISTRAÇÃO LOCAL DE OBRA (NÃO INCIDE BDI)	103.218,90	2,78%	R\$ 33.030,05	32%	R\$ 35.094,43	34%	R\$ 35.094,426	34%
2	SERVIÇOS PRELIMINARES E CANTEIRO DE OBRAS	33.512,87	0,90%	R\$ 30.739,39	92%	R\$ 1.196,30	4%	R\$ 1.577,18	5%
3	SERVIÇOS INICIAIS	1.033,50	0,03%	1.033,50	100%				0%
4	SINALIZAÇÃO	6.905,95	0,19%	R\$ 2.301,98	33,33%	R\$ 2.301,98	33,33%	R\$ 2.301,98	33,33%
5	FRESAGEM	183.587,67	4,94%	R\$ 61.195,89	33,33%	R\$ 61.195,89	33,33%	R\$ 61.195,89	33,33%
6	DRENAGEM	439.761,42	11,84%	R\$ 219.880,71	50%	R\$ 219.880,71	50%		
7	INSTRUÇÃO DE PAVIMENTO - ÁREA QUE HAVERÁ NOVA DREN	149.670,56	4,03%			R\$ 74.835,28	50%	R\$ 74.835,28	50%
8	RECAPEAMENTO	2.438.070,27	65,65%	R\$ 731.421,08	30%	R\$ 731.421,08	30%	R\$ 975.228,11	40%
9	CAÇADAS E MEIOS-FIOS	358.121,55	9,64%	R\$ 107.436,47	30%	R\$ 107.436,47	30%	R\$ 143.248,62	40%
Total Simples		R\$ 3.713.882,69	100,00%	R\$ 1.187.039,06	32,0%	R\$ 1.233.362,14	33,2%	R\$ 1.293.481,49	34,8%
Total Acumulado				R\$ 1.187.039,06	32,0%	R\$ 2.420.401,20	65,2%	R\$ 3.713.882,69	100,0%

Campina Grande, 10 de abril de 2024

RAIMUNDO ANTONIO DE SOUZA CARVALHO - 160104517-4





VERIFICAÇÃO DAS ASSINATURAS



Código para verificação: 6F57-1331-A32B-E55D

Este documento foi assinado digitalmente pelos seguintes signatários nas datas indicadas:

- ✓ RAIMUNDO ANTONIO DE SOUZA CARVALHO (CPF 203.XXX.XXX-91) em 29/05/2024 10:41:14 (GMT-03:00)
Papel: Parte
Emitido por: Sub-Autoridade Certificadora 1Doc (Assinatura 1Doc)

Para verificar a validade das assinaturas, acesse a Central de Verificação por meio do link:

<https://campinagrande.1doc.com.br/verificacao/6F57-1331-A32B-E55D>





ESTADO DA PARAÍBA
PREFEITURA MUNICIPAL DE CAMPINA GRANDE
COMISSÃO PERMANENTE DE LICITAÇÃO

ANEXO VI - Plantas

Assinado por 1 pessoa: JOAB MACHADO
Para verificar a validade das assinaturas, acesse <https://campinagrande.1doc.com.br/verificacao/7163-DDCC-5C32-E07A> e informe o código 7163-DDCC-5C32-E07A

PERFIL LONGITUDINAL TRECHO II

EST. 156+0,00 a 162+10,00

Escala: 1/1000

PERFIL TRECHO II - AV. ASSIS CHATEAUBRIAND

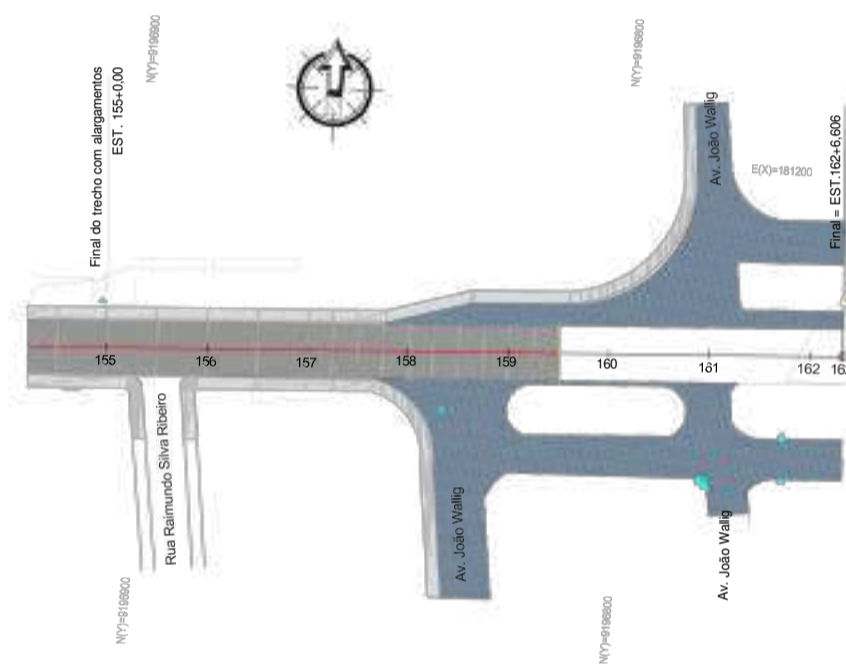
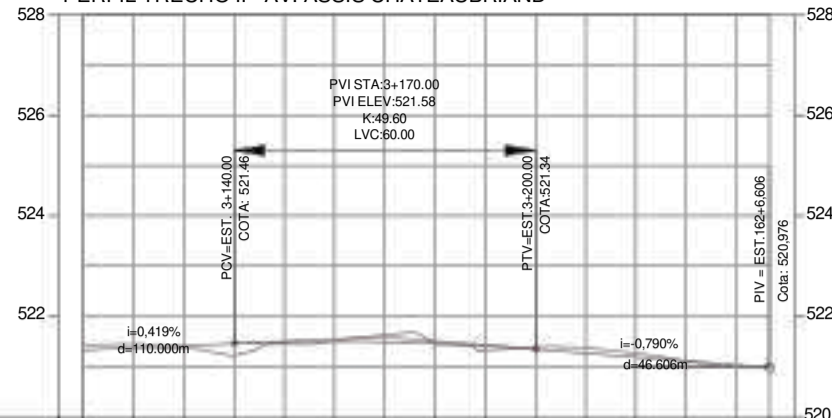

PLANTA BAIXA TRECHO I

EST. 18+10,00 a 22+10,00

Escala: 1/1000

PERFIL TRECHO I - AV. ASSIS CHATEAUBRIAND

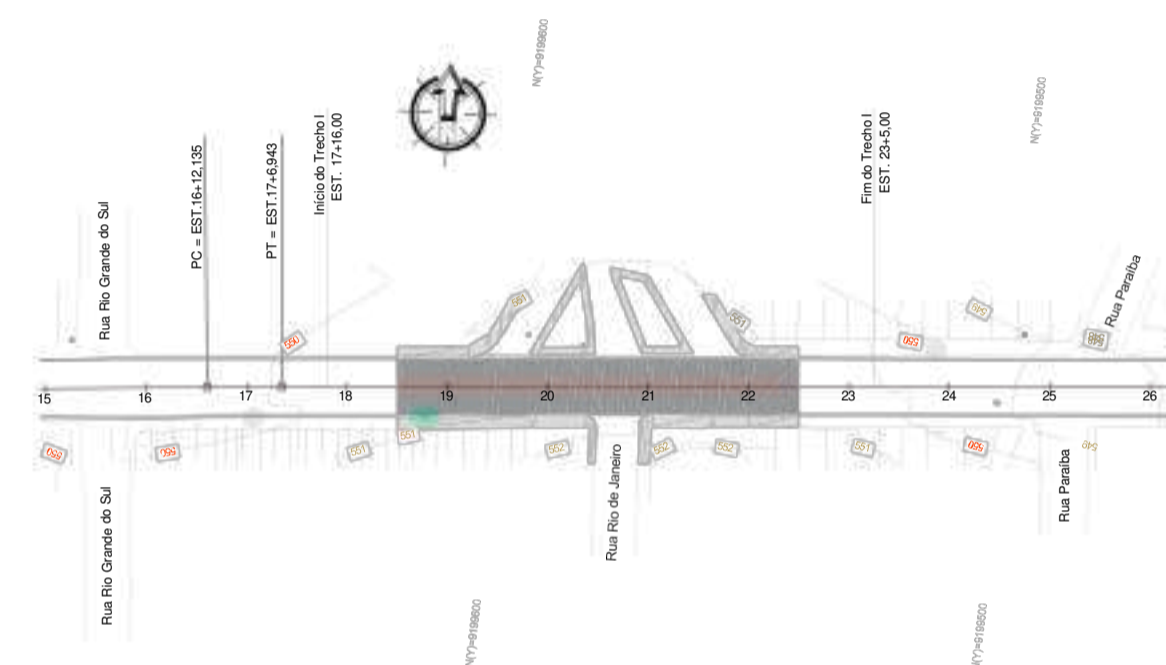
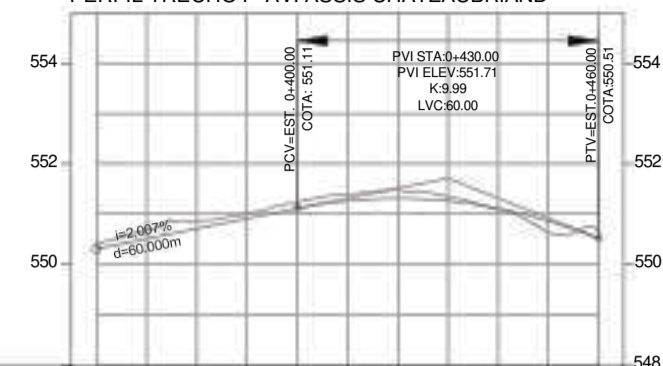

SEÇÃO TIPO I - RECAPEAMENTO

18+10,00 a 22+10,00 e 89+10,00 a 159+10,00

Escala: 1/100

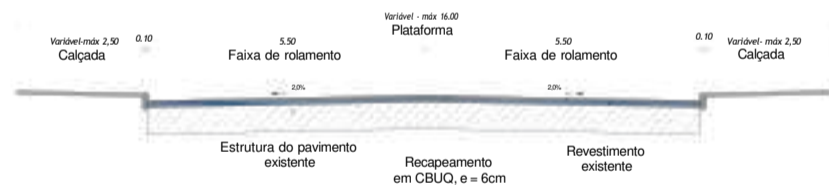

SEÇÃO TIPO II - COM ALARGAMENTOS

118+0,00 a 155+0,00

Escala: 1/100

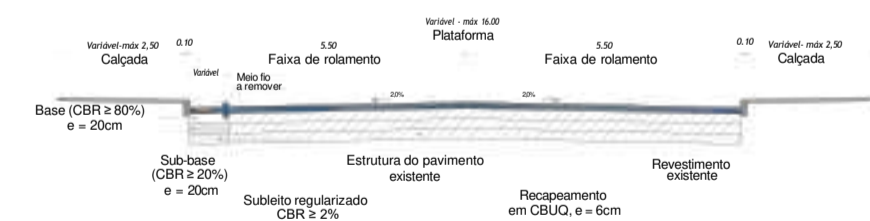

SEÇÃO TIPO III - PASSEIOS

Escala: 1/100

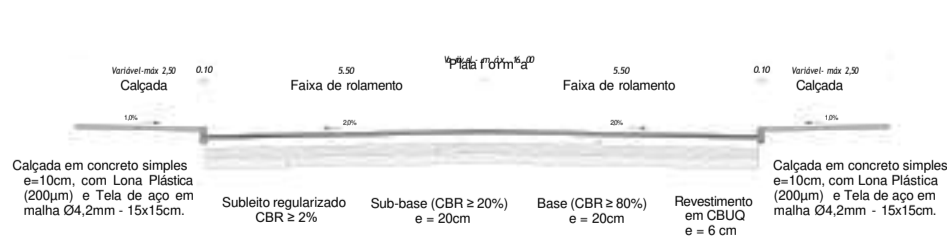

CONVENÇÕES:

EIXO PROJETADO	3	4	POÇO DE VISITA - PB GÁS
CURVAS DE NÍVEL			POÇO DE VISITA - TELEFONE
POSTE			POÇO DE VISITA PROJETADO
CAIXA COLETORES EXISTENTE			BOCA DE LOBO
MEIO-FIO EXISTENTE			PONTE DE ALA
QUADRA EXISTENTE			TUBO 600mm
VIA PROJETADA - BORDO			TUBO 800mm
POÇO DE VISITA - DRENAGEM			

PLANTA BAIXA DRENAGEM

Escala: 1/750

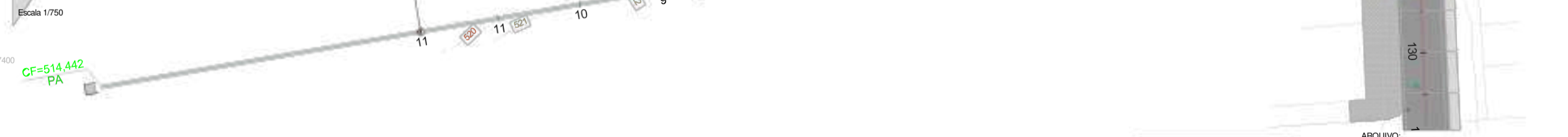

PROJETO: AV. ASSIS CHATEAUBRIAND
 LOCAL: CAMPINA GRANDE - PB
 OBJETO: PROJETO GEOMÉTRICO, DE PAVIMENTAÇÃO E DRENAGEM SUPERFICIAL
 ASSUNTO: PLANTA BAIXA E PERFIL LONGITUDINAL

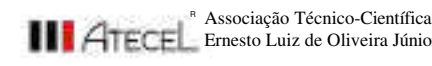

ERNESTO LUIZ DE OLIVEIRA JÚNIOR
 DATA: JAN/2024
 ESCALAS: INDICADAS

01 EMISSÃO INICIAL
 Nº DISCRIMINAÇÃO
 JANEIRO/2024
 DATA REVISÕES
 ATECEL
 EMITENTE
 VERIFICAÇÃO
 APROVAÇÃO

ELABORAÇÃO: Dayana Darley Guedes Paz
 DESENHO: Isadora Ribeiro Rocha Silva
 VERIFICAÇÃO: Dayana Darley Guedes Paz
 RESP. TÉCNICO: Francisco Barbosa de Lucena
 CREA: 1603211196
 EQUIPE TÉCNICA
 Edição da Licitação, Doc. 72024/24, Data: 18/08/2024 09:33, Responsável: Liana Lira da Costa
 Impresso por convidado em 01/07/2024 10:06. Validação: A605.190D.0FD3.BEC0.016F.AA0A.500E.6411.

APROVAÇÃO

Assinado por 1 pessoa: JOAB MACHADO
 Para verificar a validade das assinaturas, acesse https://campinagrande1.doc.com.br/verificacao/7163-DDCC-5C32-E07A e informe o código 7163-DDCC-5C32-E07A

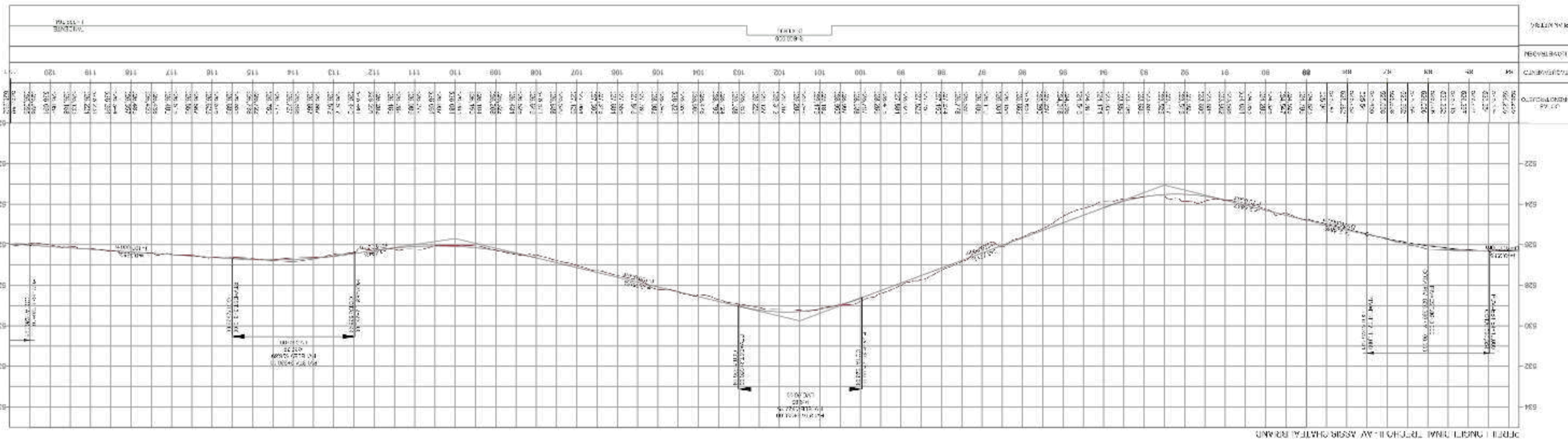

REVISÃO	DATA	EMITENTE	APPROVADO	VERIFICADO	APPROVADO	VERIFICADO	APPROVADO	VERIFICADO	APPROVADO	VERIFICADO
01	12/11/2024	ATECEL	APPROVADO	VERIFICADO	APPROVADO	VERIFICADO	APPROVADO	VERIFICADO	APPROVADO	VERIFICADO

ATECEL Associação Técnica de Engenharia Civil

PROJETO DE ENGENHARIA

AV. ASSIS CHATEAUBRIAND, 100 - JARDIM BOTANICO - SÃO PAULO - SP

PROJETO DE ENGENHARIA

AV. ASSIS CHATEAUBRIAND, 100 - JARDIM BOTANICO - SÃO PAULO - SP

PROJETO DE ENGENHARIA

AV. ASSIS CHATEAUBRIAND, 100 - JARDIM BOTANICO - SÃO PAULO - SP

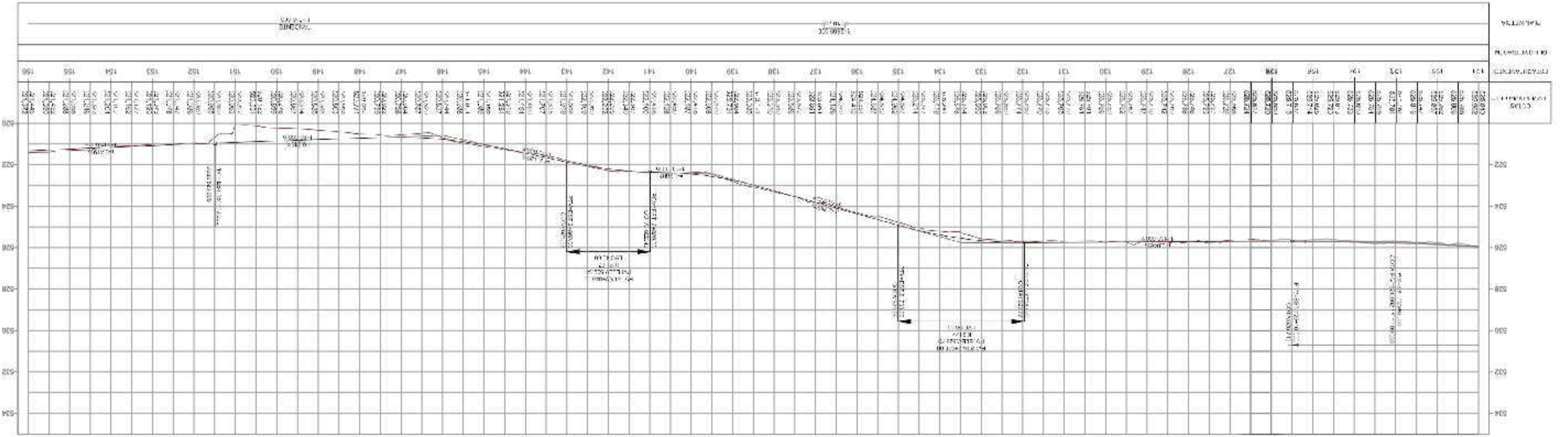



PROJETO DE INFRAESTRUTURA

REVISÕES						EQUIPE TÉCNICA		VERIFICAÇÃO	APROVAÇÃO
Nº	DISCRIMINAÇÃO	DATA	EMITENTE	VERIFICAÇÃO	APROVAÇÃO	RESP. TÉCNICO:	CREA:		
00	Inicial	MAIO/2024	SECOB			Raimundo Antônio de Souza Cavalho	160104517-4		

SECOB
Secretaria de Obras de Campina Grande

ELABORAÇÃO: Caique Castro
 DESENHO: Caio André - CAU A168683-6
 VERIFICAÇÃO:
 RESP. TÉCNICO: Raimundo Antônio de Souza Cavalho CREA: 160104517-4



ARQUIVO:

Projeto: AV. ASSIS CHATEAUBRIAND
 Local: CAMPINA GRANDE
 Objeto: CONTRUÇÃO CALÇADAS
 Assunto: PLANTA BAIXA

DATA: MAIO /2024
 ESCALAS: Indcada
 PRAN: 01/0

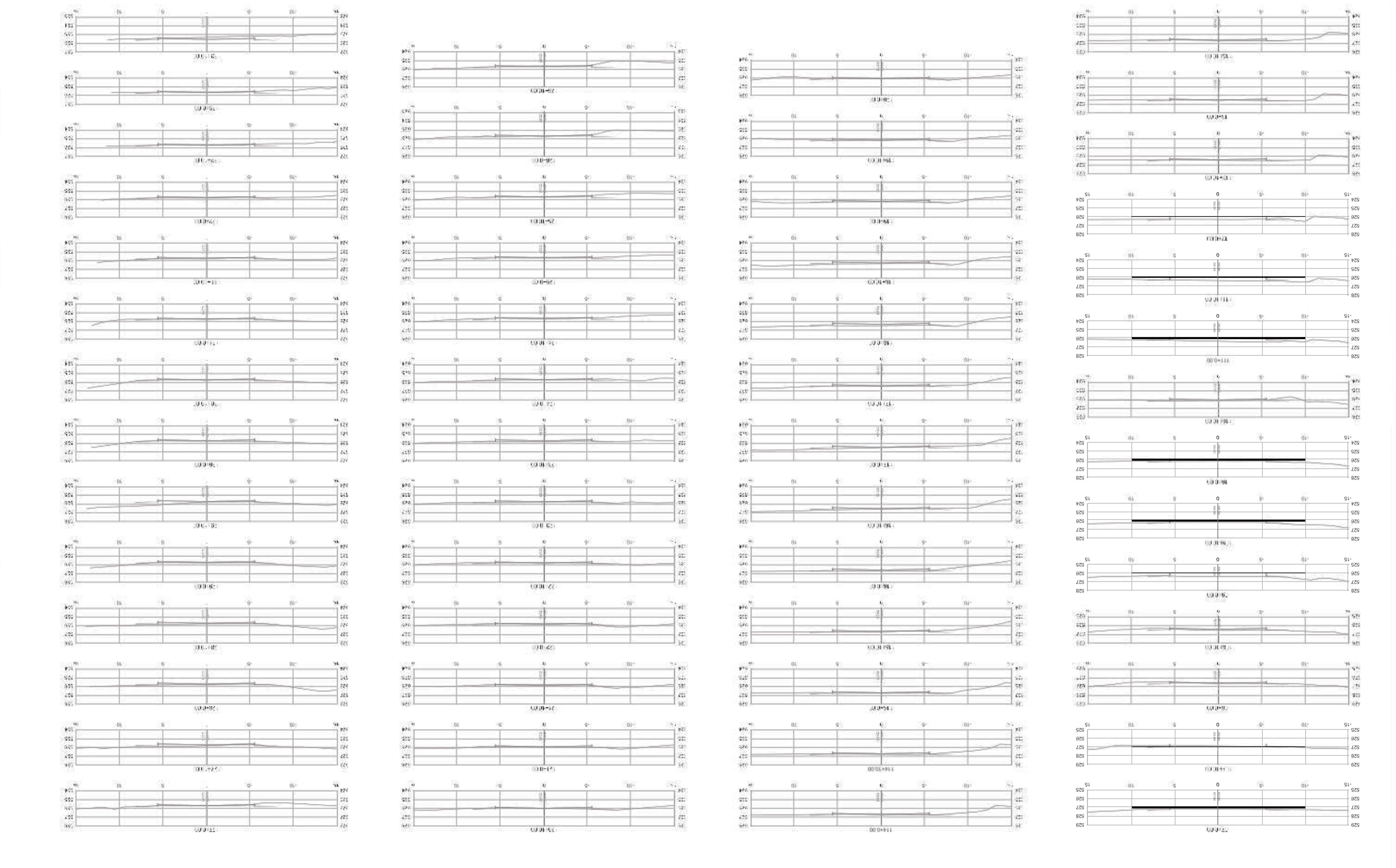

ATCEL Associação Técnica dos Engenheiros de Cuiabá
 Rua: WASSER CHAUSSÉE, 100 - JARDIM SÃO FRANCISCO - CUIABÁ - MT - CEP: 13080-900
 FONE: (51) 3363-1111 FAX: (51) 3363-1112
 E-MAIL: atecel@atecel.org.br

 CAMPING GRANDE

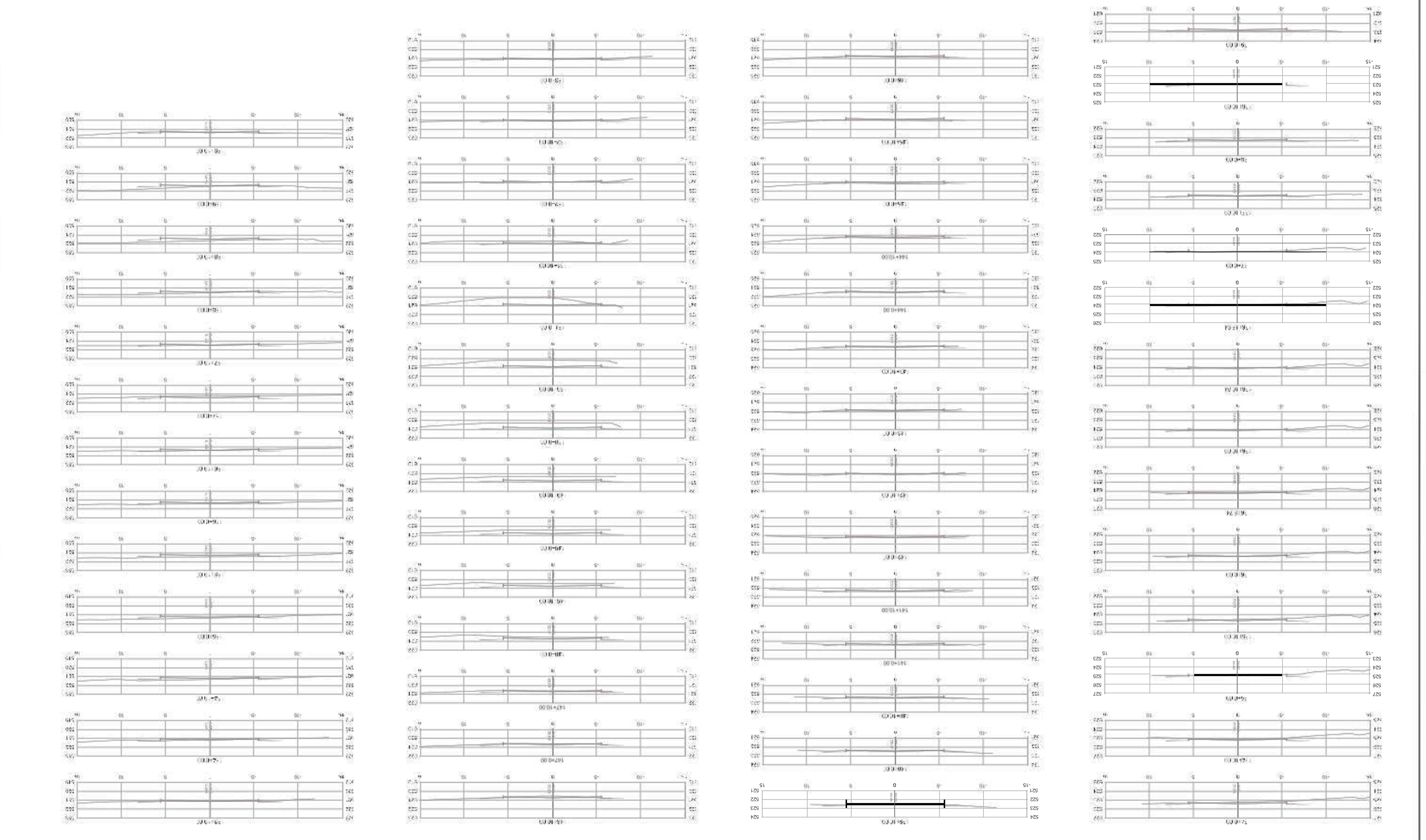

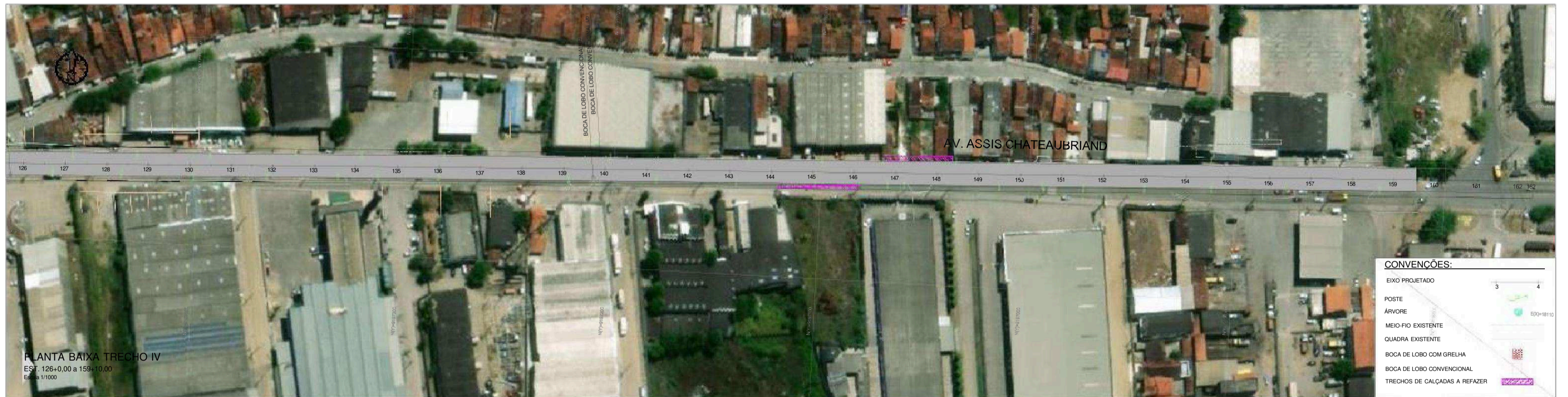

PROJETO DE INFRAESTRUTURA

REVISÕES						EQUIPE TÉCNICA		VERIFICAÇÃO	APROVAÇÃO
00	Inicial	MAIO/2024	SECOB			SECOB Secretaria de Obras de Campina Grande			
ELABORAÇÃO: Caíque Castro DESENHO: Caíque Andrade - CAU A168683-6 VERIFICAÇÃO: RESP.TÉCNICO: Raimundo Antônio de Souza Cavalho CREA: 160104517-4									
Nº	DISCRIMINAÇÃO	DATA	EMITENTE	VERIFICAÇÃO	APROVAÇÃO				

CAMPINA GRANDE **CIDADE QUE TRANSFORMA**

Projeto: AV. ASSIS CHATEAUBRIAND
Local: CAMPINA GRANDE
Objeto: CONTRUÇÃO CALÇADAS
Assunto: PLANTA BAIXA

ARQUIVO:

DATA: MAIO /2024
ESCALAS: Indcada
PRAN: 02/0

Assinado por 1 pessoa: JOAB MACHADO
Para verificar a validade das assinaturas, acesse https://campinagrande.1doc.com.br/verificacao/7163-DDCC-5C32-E07A e informe o código 7163-DDCC-5C32-E07A



VERIFICAÇÃO DAS ASSINATURAS



Código para verificação: 7163-DDCC-5C32-E07A

Este documento foi assinado digitalmente pelos seguintes signatários nas datas indicadas:

- ✓ JOAB MACHADO (CPF 088.XXX.XXX-70) em 14/06/2024 12:00:01 (GMT-03:00)
Papel: Parte
Emitido por: Sub-Autoridade Certificadora 1Doc (Assinatura 1Doc)

Para verificar a validade das assinaturas, acesse a Central de Verificação por meio do link:

<https://campinagrande.1doc.com.br/verificacao/7163-DDCC-5C32-E07A>